

14

## RÁMCOVÁ SMLOUVA

### na provádění údržby veřejné zeleně, celoroční údržby komunikací, chodníků a veřejných prostranství a provoz odpadkových košů v městské části Brno-Líšeň (okrsek č. 1)

uzavřená na základě ustanovení § 11 a § 89 až 92 zákona č. 137/2006 Sb. o veřejných zakázkách

#### Smluvní strany:

**OBJEDNATEL: Statutární město Brno**

se sídlem Dominikánské náměstí č.1, 601 67 Brno  
zastoupené starostou MČ Brno-Líšeň Mgr. Břetislavem Štefanem  
bankovní spojení KB Brno – město, č.ú.: 16024-621/0100  
IČ 44 99 27 85  
DIČ CZ 44 99 27 85

Adresa pro korespondenci

a zasilání faktur: Městská část Brno-Líšeň  
Jírova 2, 628 00 Brno

Ve věcech technických je oprávněn jednat Mgr. David Staněk - referent životního prostředí.  
tel. 544 424 877, 608 270 652, mail [stanek@brno-lisen.cz](mailto:stanek@brno-lisen.cz)  
p. Ivan Kus – referent dopravy, tel.:544 424 878,  
724 353 945, mail: [kus@brno-lisen.cz](mailto:kus@brno-lisen.cz)

**ZHOTOVITEL: PET group, a.s.**

se sídlem Opálkova 4, Brno - Bystrc  
zastupuje Ing. Pavel Peterka , předseda představenstva  
bankovní spojení  
IČ 26271648  
DIČ CZ 26271648  
Registrace OR KS v Brně odd. Vložka 3670

Obě smluvní strany se souhlasným projevem vůle dohodly na následujícím obsahu smlouvy.

#### I. Předmět smlouvy

1. Předmětem této rámcové smlouvy je úprava podmínek týkajících se jednotlivých veřejných zakázek na provádění údržby veřejné zeleně, celoroční údržby komunikací, chodníků a veřejných prostranství a provoz odpadkových košů (včetně košů na psí exkrementy) na území městské části Brno-Líšeň v okrsku č. 1. Jednotlivé veřejné zakázky budou uzavírány a realizovány po dobu platnosti této rámcové smlouvy. Grafické vyznačení okrsku č. 1 v mapě je obsaženo v Příloze č. 1 této smlouvy.

2. V rámci jednotlivých veřejných zakázek bude zhotovitel provádět pro objednatele činnosti podle jeho konkrétních potřeb. Za řádně uskutečněné zakázky se objednatel zavazuje zaplatit zhotoviteli řádně a včas dále dohodnutou úplatu.

3. Zhotovitel se zavazuje provádět veškeré činnosti v souladu s podmínkami výběrového řízení danými zadávací dokumentací a zadávacími podmínkami. Zhotovitel prohlašuje, že se zadávací dokumentací se v plném rozsahu seznámil, před podáním nabídky si veškerá sporná ustanovení nebo technické nejasnosti vyjasnil a s podmínkami zadání a zadávací dokumentací souhlasí a respektuje je.

## II. Specifikace předmětu plnění

### II.A. Údržba veřejné zeleně

1. Údržba veřejné zeleně zahrnuje péči o tyto vegetační prvky:

Trávníky

Stromy

Keře

Popínavé dřeviny

Růže

Trvalky

Letničky

Mobilní zeleň

Součástí údržby zeleně jsou také:

Zemní práce

Přidružené práce

Výměry zelených ploch v okrsku č. 1 jsou uvedeny v Příloze č. 2 této smlouvy.

2. Podmínky provádění údržby veřejné zeleně jsou následující:

Práce (služby) budou realizovány v souladu se zákony č. 114/92 Sb., o ochraně přírody a krajiny, č. 185/2001 Sb., o odpadech, č. 326/2004 Sb., o rostlinolékařské péči, a v souladu s příslušnými ČSN normami platnými od 1. března 2006 a schválenými Standardy péče o přírodu a krajinu v roce 2013:

ČSN 83 9011 Technologie vegetačních úprav v krajině – Práce s půdou

ČSN 83 9021 Technologie vegetačních úprav v krajině – Rostliny a jejich výsadba

ČSN 83 9031 Technologie vegetačních úprav v krajině - Trávníky a jejich zakládání

ČSN 839041 Technologie vegetačních úprav v krajině – Technicko-biologické způsoby stabilizace terénu

ČSN 83 9051 Technologie vegetačních úprav v krajině – Rozvojová a udržovací péče o vegetační plochy

ČSN 83 9061 Technologie vegetačních úprav v krajině – Ochrana stromů, porostů a vegetačních ploch při stavebních pracích

Standardy péče o přírodu a krajinu (SPPK) vydané AOPK A02 001:2013 Výsadba stromů

A02 002:2013 Řez stromů

A02 003:2014 Výsadba a řez keřů

3. Zhotovitel je povinen provádět všechny činnosti takovým způsobem a v takovou dobu, aby docházelo k co možná nejmenšímu negativnímu ovlivnění okolí místa plnění (hluk, prach apod.). Práce budou prováděny ve všední dny mezi 7 – 20 hod.

4. Pokud objednatel zjistí nedostatky při provádění prací, je zhotovitel povinen do 24 hodin od ústní, telefonické nebo písemné (i emailem) výzvy objednatele zajistit nápravu.

5. Při plnění na základě konkrétních objednávek vystavených dle této rámcové smlouvy bude údržba jednotlivých vegetačních prvků (viz II.A.1.) prováděna v tomto rozsahu:

#### Trávníky

##### **Předjarní výhrab trávníků a podzimní shrabání listí**

Součástí předjarního výhrabu trávníku a podzimního shrabání listí je sběr spadlých větví, papírů a jiných odpadků z trávníkových ploch a jejich ekologická likvidace.

Předjarní výhrab bude proveden hráběmi na menších plochách, případně bude stařina odstraněna na větších plochách strojně. Shrabání listí bude provedeno ručně nebo strojně. Při předjarním výhrabu trávníku bude současně odstraněno zbývající listí pod keři a pod stromy.

**Předpokládaná četnost a termín plnění:**

1 x v předjaří výhrab trávníku po odtání sněhu, nejpozději do 15. 3.  
2 x na podzim shrabání listí, konkrétní termín počátku prací bude stanoven objednatelem.  
Kompletní výhrab ploch bude dokončen do 14 dnů od potvrzení objednávky zhotovitelem.  
Zhotovitel bude předávat každou jednotlivou zakázku nebo její ucelenou část pověřenému pracovníkovi objednatele písemným předávacím protokolem.

### **Sběr odpadků**

Kompletní sběr odpadků bude prováděn vždy před každým sečením trávníků. Zhotovitel bude předávat každou jednotlivou zakázku nebo její ucelenou část pověřenému pracovníkovi objednatele písemným předávacím protokolem.

Na vybraných plochách bude sběr odpadků prováděn i v jiných termínech na základě objednávky dle potřeb objednatele. Tyto práce nebudou předávány objednateli pravidelnými písemnými protokoly. Oprávnění zástupci objednatele budou provádět namátkové kontroly prací v termínech a časech dle svého uvážení.

### **Předpokládaná četnost a termín plnění na vybraných plochách:**

Průběžně několikrát měsíčně.

### **Sečení travníkových ploch**

Pravidelné sečení travnatých ploch bude prováděno se sběrem posečené travní hmoty nebo bez sběru posečené travní hmoty (mulčování travnatých ploch posečenou travní hmotou). Objednatel určí plochy vhodné k sečení s ponecháním mulče.

Zásady seče parkového trávníku v okrsku údržby:

- seč musí být prováděna tak ostrým a seřízeným sekacím strojem, aby bylo dosaženo dokonale hladkého řezu a nedošlo k roztržení konců listů trav
- před sečením trávy budou z travnaté plochy odstraněny všechny odpady včetně částí větví
- seč nebude prováděna za vysokých teplot (+27 °C a více)
- seč nebude prováděna za mrazu
- seč nebude prováděna, pokud bude povrch půdy podmáčený
- sečením se sníží travní porost maximálně o 1/3 celkové výšky

Tabulková hodnota normy ČSN 83 9051.

Kategorie trávníku	Minimální výška porostu při kosení (cm)	Maximální výška porostu při kosení (cm)	Výška seče (cm)	Počet sečí ročně
parkový(rekreační)	6	10	3-4	8-20

V případě dodržení maximální hodnoty pro výšku porostu při kosení parkového (rekreačního) trávníku (viz výše) je možné ponechat pokosenou hmotu na plochách, pokud druh sekačky a povaha pokosené hmoty vylučují tvorbu chuchvalců. Bude-li výška porostu v době pokosu vyšší o více než 30%, než je tabulková hodnota, je nutné pokosenou hmotu odstranit. Počet sečí bude vždy upraven dle aktuálních povětrnostních podmínek a může se lišit od tabulkové hodnoty uváděné v této normě.

- součástí sečení ploch bude dokosení kolem jejich okrajů, kolem vertikálních překážek – laviček, stromů, keřů, odpadkových košů apod. Přitom je nutné dbát, aby se nepoškodil krček stromu. Při opakovaném poškození krčků stromů sečením je zhotovitel povinen provést preventivní instalaci plastových chráničů na krčky kmenů, kterou provede na vlastní náklady.

- povrch travníkových ploch nesmí být sekacími mechanismy poškozen. V případě vyjetých kolejí těmito mechanismy budou poškozené travníkové plochy ihned obnoveny na náklady zhotovitele.

- v případě znečištění okolí pokosenou trávou, např. chodníků, komunikací, zdí nemovitostí, zaparkovaných aut, bude provedeno okamžité odstranění znečištění zhotovitelem na jeho náklady.

**Předpokládaná četnost prací a termín plnění:** minimálně 5 sečí/vegetační období

Počet a počátek sečí bude vždy upraven objednatelem podle aktuálního vývoje počasí a stavu travnatých porostů. Obvyklý počáteční termín se pohybuje v místních podmínkách od 15. 4. do 1.5. Každá seč všech ploch v okrsku bude trvat max. 3 týdny od potvrzení objednávky zhotovitelem.

Zhotovitel bude předávat každou jednotlivou zakázku nebo její ucelenou část pověřenému pracovníkovi objednatele písemným předávacím protokolem.

### **Hnojení trávníků**

Pravidelně sečené vybrané plochy budou postupně hnojeny anorganickým, případně organickým hnojivem. Množství a druh hnojiva bude stanoven podle rozboru půdy, který provede objednatel na vlastní náklady.

**Předpokládaná četnost prací a termín plnění:** nepravidelná na základě objednávky dle potřeb objednatele.

Zhotovitel bude předávat každou jednotlivou zakázku nebo její ucelenou část pověřenému pracovníkovi objednatele písemným předávacím protokolem.

### **Regenerace (obnova) trávníků**

Postupná obnova zaplevelených a poškozených trávníků bude prováděna na plochách určených objednatelem. Obnova bude provedena chemickým odplevelením, obděláním půdy a následným založením nového trávníku. Stav vybraných travnatých ploch bude postupně zlepšován mělkým nebo hloubkovým vertikálním prořezem nebo aerifikací.

**Předpokládaná četnost prací a termín plnění:** nepravidelná na základě objednávky dle potřeb objednatele.

Zhotovitel bude předávat každou jednotlivou zakázku nebo její ucelenou část pověřenému pracovníkovi objednatele písemným předávacím protokolem.

## **Stromy**

### **Nové výsadby**

Budou realizovány na plochách podle projektové dokumentace, případně podle pokynů pracovníka objednatele (referátu životního prostředí). Při výsadbě stromů a dodávce školkařských výpěstků bude dodržována výše uvedená norma a arboristický standard SPPK A02 001:2013 „Výsadba stromů“

### **Následná péče (údržba)**

Postupy při pracovních úkonech se budou řídit arboristickým standardem SPPK A02 002:2013 „Řez stromů“.

**Předpokládaná četnost prací a termín plnění:** technologie následné péče je odvislá od věkové kategorie stromů:

**Stromy do 5 let od výsadby** – výchovný řez 1x/2 roky, včetně případného zvyšování koruny, odstraňování mladých výhonů na kmeni 1x/rok, zálivka (50l - 80l/1 dávku), hnojení 1x/2roky, obrytí a úprava zálivkové mísy 1x/rok, vypletí 2x/rok, kontrola a úprava kůlů a úvazků 2x/rok, odstranění kůlů a odstranění obalu kmene do 5 let.

**Stromy nad 5 let po výsadbě soliterní a alejové** – výchovný řez od 5 let cca do 12 let po výsadbě 1x/3roky, odstraňování výmladků 1x/rok

**Stromy nad 5 let ve skupinách** – odstraňování výmladků 1x/rok

Návrh dalších pěstebních zásahů - řezů, instalace bezpečnostní vazby - bude vycházet ze zadání objednatele (po případném odborném dendrologickém posouzení arboristy ve spolupráci se zahradním architektem). Při výběru druhu řezu bude kladen důraz zejména na zajištění provozní bezpečnosti, podporu optimální stavby koruny z hlediska stabilizace a minimalizace střetu s překážkami v prostoru, na význam umístění stromu v sadovnické kompozici a na druhu dřeviny. Zakládací řezy (zapěstování koruny, řez komparativní - srovnávací, řez výchovný), odstraňování výmladků, řešení havarijních situací bude provedeno kvalifikovaným zahradníkem sadovnické firmy. Řezy udržovací (zdravotní, bezpečnostní, lokálně redukční), stabilizační (redukce obvodová, stabilizace sekundární koruny, řez sesazovací) a tvarovací (řez na hlavu, řez na čípek) budou prováděny arboristou s certifikátem.

**Asanace (kácení a odstraňování nevhodných dřevin)** včetně odstranění pařezů, větví štěpkováním nebo odvozem na skládku budou určeny objednatelem. U akutního stavu (pád stromu, vývraty vlivem

povětrnostní situace) je zhotovitel povinen zahájit práce na jeho odstranění do 24 hodin po výzvě objednatele.

Zhotovitel bude předávat každou jednotlivou zakázku nebo její ucelenou část pověřenému pracovníkovi objednatele písemným předávacím protokolem.

## Keře

Nové výsadby budou realizovány na plochách podle projektové dokumentace, případně podle pokynů zástupce OŽP dle výše uvedené normy a schváleného SPPK.

Při výsadbě keřů a dodávce školkařských výpěstků je zhotovitel povinen dodržovat Arboristické standardy SPPK A02 001:2013 „Výsadba keřů“, vydané AOPK ČR.

### **Následná péče (údržba)**

*Předpokládaná četnost prací a termín plnění:* technologie následné péče je odvislá od charakteru keře a jeho vývojového stadia

#### **keře do 5ti let od výsadby**

- keře solitérní (listnaté) a rozvolněné skupiny keřů – zapěstování (výchovný řez), průklest 1x/5let, další řezy - zpětný řez; každoroční zmlazení jen u vybraných druhů (polokeře)

- keře solitérní (jehličnaté) – výjimečně úprava řezem

#### **keře 3 roky od výsadby**

- skupina listnatých/ jehličnatých keřů zapojená - event. zapěstování (výchovný řez)

- pokryvné výsadby keřů listnatých, jehličnatých, stálezelených – udržovací řez po obvodu skupiny

- živé ploty tvarované – zapěstování (výchovný řez), řez tvarovací podle stanovené výšky a šířky, četnost řezu nejčastěji 2x - v zimě (v předjarním období) a v létě

Pro obě věkové kategorie zahrnuje následná péče hnojení, obrytí a úpravu výsadbové plochy, odplevelení, zálivku do ujmoutí výsadby (10 l/keř min. 5x/ za vegetační období)

#### **keře nad 5 let a nad 3 roky**

- solitérní keře a rozvolněné skupiny průklest dle potřeby (cca 1x/5 let), event. zpětný řez

- zmlazovací řez 1x/5let - 1x/10 let (podle druhu keře) v předjaří, výjimečně každý rok u některých druhů (polokeře). Současně bude provedeno mezi keři okopání, odplevelení a pohnojení umělým hnojivem nebo kompostem. Následně bude u solitérních keřů a v rozvolněných skupinách prováděno v prvních letech zapěstování (výchovný řez).

- živé ploty tvarované - tvarovací řez viz výše

Technologii řezu keřů určí odborník s ohledem na jeho účel a specifické vlastnosti jednotlivých skupin nebo druhů keřů. Veškeré řezy je zhotovitel povinen provádět s odbornou péčí, s ohledem na druh keře, a dodržovat zásady správného provádění řezů z hlediska techniky a termínu. Řez musí být hladký bez roztřepení, bez zatřesených částí dřeva či kůry.

Po provedení řezu je zhotovitel povinen okamžitě odklidit odřezané části, provést naložení a jejich odvoz a ekologickou likvidaci. Při větším množství je možné soustředit odpad na hromady, které musí být následně odvezeny k likvidaci (do 24 hod.).

Následná péče keřů zahrnuje rovněž likvidaci nevhodných keřů a náletových dřevin o průměru do 10 cm.

Zhotovitel bude předávat každou jednotlivou zakázku nebo její ucelenou část pověřenému pracovníkovi objednatele písemným předávacím protokolem.

## Popínavé dřeviny

- řez nepravidelně z důvodu prostorového omezení, pro podporu květenství, odstranění starého dřeva u bujně rostoucích druhů. U nových výsadby (navedení výhonů na oporu, udržování výsadbové plochy v bezplevelném stavu, hnojení podle potřeby, zálivka do ujmoutí výsadby min. 5-10 l/dřevinu, min.5x/vegetační období)

Zhotovitel bude předávat každou jednotlivou zakázku nebo její ucelenou část pověřenému pracovníkovi objednatele písemným předávacím protokolem.

### **Růže**

- řez záhonových růží na jaře a v létě do odkvětu na vybraných plochách objednatelem, včetně okopání, přihnojení a udržování v bezplevelném stavu.

Zhotovitel bude předávat každou jednotlivou zakázku nebo její ucelenou část pověřenému pracovníkovi objednatele písemným předávacím protokolem.

### **Trvalky**

Trvalkový záhon se štěrkovým (kačírkovým) mulčem:

založení – dle projektové dokumentace

následná péče – vypletí případných náletů plevelů, odstraňování odkvetlých květů (není podmínkou u všech druhů), záливka po výsadbě do ujmoutí rostlin, podle potřeby při dlouhotrvajících letních vysokých teplotách, odstranění odumřelých nadzemních částí rostlin na podzim a v předjaří (před rašením cibulovin) podle druhu trvalek, redukce příliš rozrůstajících se druhů, dosadba uhynulých rostlin, doplnění štěrku

**Předpokládaná četnost prací a termín plnění:** vypletí s urovnáním štěrku (kačírku) 3x/rok (květen, červen, září), ošetření trvalek 3x (březen-duben, červenec-srpen, říjen), hnojení umělým hnojivem 2x/rok (duben, červen), dosadba, příp. redukce rozrostlých trvalek - nepravidelně (jaro, podzim)

Zhotovitel bude předávat každou jednotlivou zakázku nebo její ucelenou část pověřenému pracovníkovi objednatele písemným předávacím protokolem.

### **Letničky**

**Předpokládaná četnost prací a termín plnění:**

- založení záhonu, výsadba (květen), odplevelení s nakypřením 3x (červen, červenec, srpen), hnojení 1x (červen), odstranění odkvetlých částí 2x (červenec, srpen), zalévání min.5x 20 l/ m<sup>2</sup> vypletí 1x (září), likvidace (říjen), obdělání půdy rytím (říjen)

Zhotovitel bude předávat každou jednotlivou zakázku nebo její ucelenou část pověřenému pracovníkovi objednatele písemným předávacím protokolem.

### **Mobilní zeleň**

- odplevelení, vypletí, hnojení, zalévání, výměna substrátu, obnova novou výsadbou

**Předpokládaná četnost prací a termín plnění:** nepravidelně na základě objednávky dle potřeb objednatele.

Zhotovitel bude předávat každou jednotlivou zakázku nebo její ucelenou část pověřenému pracovníkovi objednatele písemným předávacím protokolem.

**Zemní práce** - úprava terénu přesun ornice, substrátu, obdělání půdy

**Předpokládaná četnost prací a termín plnění:** nepravidelně na základě objednávky dle potřeb objednatele.

Zhotovitel bude předávat každou jednotlivou zakázku nebo její ucelenou část pověřenému pracovníkovi objednatele písemným předávacím protokolem.

**Přidružené práce** - odvoz rostlinného a odpadového materiálu na skládku

**Předpokládaná četnost prací a termín plnění:** tyto práce budou součástí výše uvedených prací

## **II.B. Celoroční údržba vozovek, chodníků a veřejných prostranství**

1. Celoroční údržba vozovek, chodníků a veřejných prostranství zahrnuje tyto práce:

Zimní údržba místních vozovek a chodníků

Blokové čištění komunikací

- blokové čištění chodníků
  - blokové čištění vozovek
- Čištění chodníků a vozovek mimo blokové čištění  
Chemický postřik vozovek a chodníků  
Mechanické čištění vozovek a chodníků od plevelu a trávy  
Úklid podchodů  
Umývání podchodů

Standardně bude probíhat čištění vozovek a chodníků současně.

Výměry vozovek a chodníků v okrsku č. 1 jsou uvedeny v Příloze č. 2 této smlouvy.

2. Podmínky provádění celoroční údržby komunikací, chodníků a veřejných prostranství a rozsah prací jsou následující:

#### **Zimní údržba místních vozovek a chodníků**

Zimní údržba vozovek a chodníků bude prováděna dle vyhlášky č. 104/1997 Sb, kterou se provádí zákon č. 13/1997 Sb., o pozemních komunikacích a podle vyhlášky statutárního města Brna.

Zimní údržba místních vozovek a chodníků obsahuje tyto práce:

- ruční odhrnování, odmetání sněhu, posyp
- strojní odhrnování, odmetání a posyp
- odvoz sněhu (pouze při kalamitním stavu).

Jako posypový materiál lze použít sůl a inertní materiál. Zimní údržba místních komunikací a chodníků bude prováděna průběžně, denně, dle potřeb. Součástí zimní údržby je noční pohotovost, pro kterou je zhotovitel povinen zajistit potřebný počet pracovníků k zabezpečení nočního zásahu dle následujících časových limitů.

**Lhůty:** v případě vzniku ledovky, namrzající mlhy a sněžení v noci budou odklízecí práce ve všední dny zahájeny nejpozději v pět hodin ráno, ve dny ostatní (soboty, neděle a svátky) od sedmi hodin ráno. V případě ledovky, namrzající mlhy a sněžení v době od 5,00 do 22,00 hodin ve dnech všedních a od 7,00 do 22,00 hodin ve dnech ostatních budou práce zahájeny:

1. pořadí - zastávky MHD, silnice a „sběrné“ chodníky podélné a přístupové chodníky mateřských a základních škol - do jedné hodiny od vzniku závadného stavu
2. pořadí - chodníky propojovací - do dvou hodin od vzniku závadného stavu
3. pořadí - krátké chodníky ke vchodům - do čtyř hodin od vzniku závadného stavu

Ukončení zásahu

1. pořadí- zastávky MHD, silnice a „sběrné“ chodníky podélné a přístupové chodníky mateřských a základních škol - do čtyř hodin od vzniku závadného stavu
2. pořadí- chodníky propojovací - do sedmi hodin od vzniku závadného stavu
3. pořadí- krátké chodníky ke vchodům - do osmi hodin od vzniku závadného stavu

**V případě průběžného sněžení (vrstva sněhu min. 3 cm) bude proveden opakovaný zásah.**

**Četnost:** zimní údržba bude prováděna vždy od 1. 11. do 30. 4, dle mapových podkladů, aktualizovaných každoročně k 30. 09. následujícího roku, dle písemné objednávky, jejíž přílohou bude aktuální plán zimní údržby pro dané období s barevným vyznačením rozdělení místních komunikací a chodníků do 1., 2. a 3. pořadí.

Veškeré práce prováděné v rámci zimní údržby bude zhotovitel předávat zástupci objednatele minimálně jedenkrát týdně – nejpozději poslední pracovní den v týdnu (pouze pokud v daném týdnu dojde ke vzniku závadného stavu). O předání prací bude sepsán předávací protokol, ve kterém budou uvedeny i zjištěné závady a termín jejich odstranění. Předávací protokol bude za objednatele podepisovat oprávněný pracovník – referent dopravy. V případě, že objednatel odmítne práce převzít, uvede v předávacím protokolu i důvody, pro které odmítá práce převzít.

## **Blokové čištění chodníků a vozovek**

Blokové čištění chodníků obsahuje vždy tyto práce:

- ruční předčištění, seškrabání naplavené hlíny, listí, jehličí, posypového materiálu
- mokré čištění
- následné do zametání
- odvoz a likvidace veškerého odpadu z čištění

Blokové čištění vozovek obsahuje vždy tyto práce:

- rozmístění přenosného dopravního značení
- kontrola umístění přenosného dopravního značení
- ruční předčištění, seškrabání naplavené hlíny, listí, jehličí, posypového materiálu
- strojní mokré čištění
- následné do zametání
- oplach vozovky kropicím vozem
- odvoz a likvidace veškerého odpadu z čištění
- naložení a odvoz přenosného dopravního značení

**Četnost:** minimálně 4x ročně, na základě objednávky dle potřeb objednatele

Blokové čištění bude prováděno dle objednatelem každoročně schváleného harmonogramu, který je zhotovitel povinen dodržovat. Zhotovitel je povinen na čištěných komunikacích minimálně 7 dnů předem instalovat vlastní přenosné dopravní značení „zákaz stání“ s uvedeným dnem a hodinou začátku a konce čištění (v souladu s z.č. 13/1997 Sb., a vyhl. č. 361/2000 Sb.). Po celou dobu osazení dopravního značení je zhotovitel povinen provádět kontrolu rozmístění těchto dopravních značek až do provedení čištění komunikace. Zhotovitel nese odpovědnost za toto dopravní značení, jejich správné rozmístění, viditelnost a soulad s vyhl. č. 361/2000 Sb. V případě, kdy nesprávné rozmístění a osazení dopravního značení, nebo neumístění značení vůbec zapříčiní vrácení poplatku za odtah vozidla jeho majiteli, bude tento poplatek uhrazen zhotovitelem.

Práce prováděné v rámci blokového čištění chodníků a komunikací bude zhotovitel předávat zástupci objednatele vždy po dokončení jednotlivého úseku. O předání prací bude sepsán předávací protokol, ve kterém budou uvedeny i zjištěné závady a termín jejich odstranění. Předávací protokol bude za objednatele podepisovat oprávněný pracovník – referent dopravy. V případě, že objednatel odmítne práce převzít, uvede v předávacím protokolu i důvody, pro které odmítá práce převzít.

## **Čištění chodníků a vozovek mimo blokové čištění**

Čištění chodníků a vozovek obsahuje vždy tyto práce:

- ruční předčištění, seškrabání naplavené hlíny, listí, jehličí, posypového materiálu
- mokré čištění
- následné do zametání
- odvoz a likvidace veškerého odpadu z čištění

**Četnost:** na základě objednávky dle potřeb objednatele

Zhotovitel bude předávat každou jednotlivou zakázku nebo její ucelenou část pověřenému pracovníkovi objednatele písemným předávacím protokolem.

## **Chemický postřik vozovek a chodníků**

Chemický postřik prorostlé trávy a plevelů předlažby vozovek a chodníků pomocí totálního herbicidu (účinná látka izopropylaminová sůl glyphosatu, hubení vytrvalých plevelů) včetně následného odstranění této trávy nebo plevelů.

**Četnost:** nepravidelně na základě objednávky dle potřeb objednatele



O předání prací bude sepsán předávací protokol, ve kterém budou uvedeny i zjištěné závady a termín jejich odstranění. Předávací protokol bude za objednatele podepisovat oprávněný pracovník – referent dopravy. V případě, že objednatel odmítne práce převzít, uvede v předávacím protokolu i důvody, pro které odmítá práce převzít.

### **Mechanické čištění vozovek a chodníků od plevelu a trávy**

Odstranění prorůstajícího plevelu a trávy z krajnic vozovek a chodníků pouze mechanickými postupy.

**Předpokládaná četnost prací a termín plnění:** nepravidelně

### **Úklid podchodů**

Ruční čištění bude obsahovat zametení, vysbírání odpadků všeho druhu. Ruční čištění bude probíhat ve všední dny.

**Četnost:** minimálně 3 x týdně, dle písemných objednávek

Práce nebudou předávány objednateli pravidelnými písemnými protokoly. Oprávnění zástupci objednatele budou provádět namátkové kontroly prací v termínech a časech dle svého uvážení.

### **Umývání podchodů**

Umývání se rozumí umytí tlakovou vodou, v rozsahu podlaha podchodu, schody z obou stran a stěny celého podchodu do výše 1 m.

**Četnost:** minimálně 7 x ročně, dle písemných objednávek

O předání prací bude sepsán předávací protokol, ve kterém budou uvedeny i zjištěné závady a termín jejich odstranění. Předávací protokol bude za objednatele podepisovat oprávněný pracovník – referent dopravy. V případě, že objednatel odmítne práce převzít, uvede v předávacím protokolu i důvody, pro které odmítá práce převzít.

3. Zhotovitel je povinen provádět všechny činnosti takovým způsobem a v takovou dobu, aby docházelo k co možná nejmenšímu negativnímu ovlivnění okolí místa plnění (hluk, prach apod.). Práce budou prováděny ve všední dny mezi 7 – 20 hod. s výjimkou zimní údržby, která bude prováděna kdykoliv dle potřeby.

4. Zhotovitel je povinen zajistit odstranění závad z nedostatečného provádění prací u zimní údržby ve lhůtě 2 hodin a u ostatních činností ve lhůtě 24 hodin od obdržení ústního, telefonického nebo písemného (i emailem) upozornění příslušného pracovníka objednatele na zjištěnou závadu.

## **II.C. Provoz odpadkových košů a košů na psí exkrementy**

1. Provoz odpadkových košů a košů na psí exkrementy zahrnuje tyto práce:

Výsyp, odvoz a likvidace odpadků z odpadkových košů a z košů na psí exkrementy

Úklid prostoru kolem odpadkových košů a košů na psí exkrementy

Doplňování košů na psí exkrementy igelitovými sáčky

Instalace odpadkových košů a košů na psí exkrementy

Oprava odpadkových košů a košů na psí exkrementy

Označení odpadkových košů a košů na psí exkrementy nálepkou s identifikačními údaji

Sběr psích exkrementů

Likvidace černé skládky od 0,5 do 5m<sup>3</sup>

Výčet odpadkových košů a košů na psí exkrementy v okrsku č. 1 je uveden v Příloze č. 2 této smlouvy.

Košé jsou majetkem objednatele.

2. Zhotovitel je povinen nakládat s odpady v souladu se zákonem č. 185/2001 Sb., o odpadech a

jeho prováděcími předpisy.

Zhotovitel bude při práci používat auto o tonáži max. 6 500 kg.

Zhotovitel je povinen provádět všechny činnosti takovým způsobem a v takovou dobu, aby docházelo k co možná nejmenšímu negativnímu ovlivnění okolí místa plnění (hluk, prach, jízda mimo zpevněnou plochu (poškození trávníku) apod.). - V případě znečištění nebo poškození travní plochy vozidlem, je nutné provést odstranění poškození na náklady zhotovitele.

Práce budou prováděny ve všední dny mezi 7 – 17 hod.

3. Při plnění na základě konkrétních objednávek vystavených dle této rámcové smlouvy bude provoz odpadkových košů a košů na psí exkrementy zabezpečován v tomto rozsahu:

#### **Výsyp odpadkových košů včetně likvidace odpadu**

**Vyprazdňování odpadkových košů** (včetně zastávek MHD mimo zastávek tramvaje na ulici Jírova).

**Při vývozu odpadků bude prováděno:**

- naložení a odvoz odpadu včetně jeho likvidace
- kontrola poškození či odcizení koše a nahlášení případné závady
- drobné opravy jako jsou výměna nebo opětovné upevnění uvolněných/poškozených držáků – uchycení pomocí objímky, dotažení šroubů, doplnění šroubů, víček držáků, objímky. Držáky a ostatní náhradní díly dodá objednatel,
  
- jednorázové vymývání nádob košů tlakovou vodou.

**Lhůta:** vývoz bude prováděn v čase 7,00 – 17,00 hod.

**Četnost:** minimálně 3x týdně, dle písemných objednávek, 1x za rok v průběhu měsíce července bude provedeno jednorázové vymývání nádob košů na psí exkrementy tlakovou vodou

Práce prováděné při vývozu košů nebudou předávány objednateli pravidelnými písemnými protokoly. Oprávnění zástupci objednatele budou provádět namátkové kontroly těchto prací (minimálně jedenkrát týdně) v termínech a časech dle svého uvážení.

#### **Opravy odpadkových košů a košů na psí exkrementy**

- výměna nádoby koše při jeho poškození – s upevněním, likvidací (náhradní nádoba není součástí ceny)
- výměna závěsu koše při jeho poškození – s upevněním, likvidací (náhradní závěs není součástí ceny)
- oprava kotvení stojanu odpadkového koše do hlíny (zakopání, betonáž), tak, aby byla zajištěna stabilita, včetně likvidace případného odpadu (zemina, beton, původní stojan)
- oprava kotvení stojanu odpadkového koše do zpevněné plochy (chemická kotva včetně spojovacího materiálu) tak, aby byla zajištěna stabilita, včetně likvidace případného odpadu

Koše, stojany, držáky dodá objednatel.

**Lhůta** na provedení prací při opravě koše bude do 2 pracovních dní od potvrzení objednávky objednatele bez ohledu na počet košů.

**Četnost:** nepravidelně dle písemných objednávek

Zhotovitel bude předávat každou jednotlivou zakázku pověřenému pracovníkovi objednatele písemným předávacím protokolem.

#### **Výsyp odpadkových košů na psí exkrementy včetně likvidace odpadu**

**Při vývozu odpadků bude prováděno:**

- naložení a odvoz odpadu včetně jeho likvidace
- kontrola poškození či odcizení koše a nahlášení případné závady
- doplnění rolí mikrotenových sáčků do stojanů košů na psí exkrementy (velikost sáčku cca 20 x 30 cm, tloušťka materiálu minimálně 0,012 mm, 100ks v roli, potisk sáčku piktogramem - obrys)

- drobné opravy jako jsou výměna nebo opětovné upevnění uvolněných/poškozených držáků – uchycení pomocí objímky, dotažení šroubů, doplnění šroubů, víček držáků, objímky. Držáky a ostatní náhradní díly dodá objednatel,

- jednorázové vymývání nádob košů tlakovou vodou.

**Lhůta:** vývoz bude prováděn v čase 7,00 – 17,00 hod.

**Četnost:** minimálně 3x týdně, dle písemných objednávek, 1x za rok v průběhu měsíce července bude provedeno jednorázové vymývání nádob košů na psí exkrementy tlakovou vodou

Práce prováděné při vývozu košů nebudou předávány objednateli pravidelnými písemnými protokoly. Oprávnění zástupci objednatele budou provádět namátkové kontroly těchto prací (minimálně jedenkrát týdně) v termínech a časech dle svého uvážení.

#### **Instalace odpadkových košů a košů na psí exkrementy**

Instalací nového odpadkového koše a koše na psí exkrementy se rozumí výkop a betonáž, tak, aby byla zajištěna stabilita, včetně likvidace případného odpadu (zemina, beton, původní stojan). Dále upevnění nádoby na kovový stojan. Koše, stojany, držáky dodá objednatel.

**Lhůta** na provedení prací při instalaci nového stojanu bude do 5 pracovních dnů od potvrzení objednávky objednatele bez ohledu na počet košů.

**Četnost:** nepravidelně dle písemných objednávek

Zhotovitel bude předávat každou jednotlivou zakázku pověřenému pracovníkovi objednatele písemným předávacím protokolem.

#### **Označení odpadkových košů a košů na psí exkrementy nálepkou s identifikačními údaji**

Na písemnou výzvu objednatele zajistí zhotovitel dodávku a označení odpadkových košů a košů na psí exkrementy. Zhotovitel nechá vyrobit samolepící štítek, který bude voděodolný, podklad bílý, text černý, formát A5, text: pořadové číslo koše ....., kontakt- telefon, e-mail na odpovědnou osobu za vývoz a provede nalepení. Pořadové číslo koše bude dopsáno na místě ručně nesmývatelnou fixou.

**Lhůta** pro provedení označení: do 10 pracovních dní od data zahájení objednávky.

**Četnost:** nepravidelně dle písemných objednávek

Zhotovitel bude předávat každou jednotlivou zakázku pověřenému pracovníkovi objednatele písemným předávacím protokolem. Po dokončení označení bude provedena kontrola odpovědným pracovníkem, převzetí bude provedeno písemně předávacím protokolem.

#### **Sběr psích exkrementů**

Sběr bude proveden jednou ročně, způsob sběru (ruční, mechanický, kombinovaný) je ponechán na zhotoviteli. Zahájení prací do 5 pracovních dní po potvrzení objednávky. Termín zahájení sběru je zhotovitel povinen nahlásit objednateli.

**Lhůta** pro provedení sběru je do 10 pracovních dnů od data zahájení. Po dokončení sběru bude provedena kontrola odpovědným pracovníkem objednatele, převzetí bude provedeno písemně předávacím protokolem.

**Četnost:** dle písemných objednávek

#### **Likvidace černé skládky od 0,5 do 5m<sup>3</sup>**

Likvidace černých skládek bude zdokumentována – bude provedena fotodokumentace před započítáním likvidace a po ukončení likvidace. Objednateli budou předány fotodokumentace a doklad o likvidaci odpadu.

**Lhůta** pro likvidaci skládky: do 5 pracovních dnů od data zahájení

**Četnost:** 1 x ročně dle písemných objednávek

Zhotovitel bude předávat každou jednotlivou zakázku pověřenému pracovníkovi objednatele písemným předávacím protokolem. Po dokončení označení bude provedena kontrola odpovědným pracovníkem, převzetí bude provedeno písemně předávacím protokolem.

4. Pokud objednatel v rámci kontroly zabezpečení provozu odpadkových košů a košů na psí exkrementy zjistí nedostatky při zajištění provozu košů, je zhotovitel povinen do dvou hodin od telefonické výzvy objednatele zajistit nápravu.

### **III. Podmínky uzavírání smluv v rámci smlouvy rámcové**

1. Jednotlivé veřejné zakázky v rámci této rámcové smlouvy budou realizovány na základě písemných objednávek k poskytnutí plnění ze strany objednatele, které jsou návrhem na uzavření smlouvy. Objednávka může být zaslána poštou, e-mailem, datovou schránkou nebo předána osobně. Objednávka bude obsahovat potřebné údaje o požadované zakázce, především popis požadovaných činností, množství, lhůty, konkrétní místo plnění (požadované práce budou složeny z jednotlivých položek rozpočtu). V případě pochybností je zhotovitel povinen vyžádat si od objednatele doplňující informace. Neučiní-li tak, má se za to, že objednatel zaslané pokyny jsou pro něho dostačující a nemůže se z tohoto důvodu zprostit odpovědnosti za nesplnění či vadné splnění zakázky. Osobou oprávněnou k podpisu objednávek a stanovení rozsahu a termínů plnění je za objednatele starosta městské části, k převzetí prací je za objednatele oprávněnou osobou referent životního prostředí (pro práce uvedené v čl. II.A. a II.C) a referent dopravy (pro práce uvedené v čl. II.B.).

2. Zhotovitel je povinen písemně (i e-mailem) potvrdit přijetí objednávky do dvou pracovních dnů od jejího doručení. Písemné potvrzení je považováno za přijetí návrhu smlouvy s tím, že cena zakázky bude určena způsobem sjednaným v čl. V. této rámcové smlouvy.

3. Nedodrží-li zhotovitel bez vážného důvodu dohodnutou dvoudenní lhůtu k přijetí objednávky nebo odmítne objednávku vystavenou v souladu s podmínkami této rámcové smlouvy přijmout, je toto považováno za podstatné porušení smlouvy ze strany zhotovitele a objednatel je oprávněn od rámcové smlouvy odstoupit.

### **IV. Místo a lhůty plnění**

1. Tato rámcová smlouva se uzavírá na dobu určitou v trvání čtyř let od dne nabytí účinnosti této smlouvy.

2. Místem plnění veřejných zakázek realizovaných na základě této rámcové smlouvy je území městské části Brno-Líšeň.

3. Zhotovitel se zavazuje splnit jednotlivé zakázky ve lhůtách stanovených v této smlouvě, jinak ve lhůtě uvedené v jednotlivých objednávkách objednatele. V případě jakéhokoliv zpoždění prací, které může vést k nedodržení sjednaných termínů, upozorní zhotovitel neprodleně na tuto okolnost.

4. Dojde-li k prodlení zhotovitele z důvodu vyšší moci, za kterou smluvní strany uznávají všechny nepředvídatelné okolnosti stojící mimo dispozici zhotovitele, které nebylo možno odvrátit ani s vynaložením úsilí k zabránění nebo zmírnění následků, které lze na zhotoviteli spravedlivě požadovat, zavazují se strany dohodnout na odpovídajícím prodloužení lhůty k dokončení jednotlivé zakázky přiměřeně konkrétním okolnostem vyšší moci. Lhůta bude prodloužena písemným dodatkem původní objednávky, podepsaným za objednatele starostou městské části.

5. Opakované nedodržení sjednaných termínů plnění (viz odst. 3 tohoto článku smlouvy), tj. minimálně u dvou jednotlivých zakázek, z důvodů na straně zhotovitele je považováno za podstatné porušení smlouvy ze strany zhotovitele a objednatel je v takovém případě oprávněn od této rámcové smlouvy odstoupit.

6. Zhotovitel je povinen vést po dobu plnění zakázek pracovní deník, v němž bude zaznamenávat všechny prováděné činnosti, místo a datum jejich provedení a rozsah. Zhotovitel je povinen na požádání objednatele předložit mu pracovní deník ke kontrole.

## **V. Cena, splatnost, fakturační podmínky**

1. Smluvní strany sjednávají za plnění jednotlivých zakázek realizovaných v rámci této rámcové smlouvy smluvní cenu, která se vypočte ze skutečně realizovaného plnění v rámci dané zakázky a jednotkových cen uvedených v Příloze č. 3 této smlouvy. Sjednané jednotkové ceny jsou maximální, a to po celou dobu platnosti této rámcové smlouvy. Dohodnutým způsobem vypočtená cena je konečná, zahrnuje veškeré související náklady zhotovitele včetně nákladů na dopravu a likvidaci odpadů. K cenám bude účtována DPH v zákonné výši platné v době vystavení faktury.

2. Celková cena všech zakázek realizovaných na základě této rámcové smlouvy po dobu její platnosti se předpokládá ve výši maximálně 21,000.000,- Kč (bez DPH).

3. Objednatel neposkytuje zálohy. Práce budou fakturovány takto:

a) Údržba veřejné zeleně

Veškeré práce budou fakturovány podle skutečně provedených a oprávněnému zástupci objednatele řádně předaných prací po dokončení jednotlivých zakázek nebo jejich ucelených částí.

b) Údržba místních komunikací, chodníků a veřejných prostranství

Zimní údržba - měsíční fakturace, vždy do deseti dnů po skončení každého kalendářního měsíce 1/6 celkové ceny zakázky.

Úklid podchodů – měsíční fakturace, vždy do deseti dnů po skončení každého kalendářního měsíce poměrná část celkové ceny zakázky.

Ostatní práce – fakturace podle skutečně provedených a oprávněnému zástupci objednatele řádně předaných prací po dokončení jednotlivých zakázek nebo jejich ucelených částí.

c) Provoz odpadkových košů a košů na psí exkrementy

Výsyp odpadkových košů a výsyp košů na psí exkrementy - měsíční fakturace, vždy do deseti dnů po skončení každého kalendářního měsíce poměrná část celkové ceny zakázky.

Ostatní práce – fakturace podle skutečně provedených a oprávněnému zástupci objednatele řádně předaných prací po dokončení jednotlivých zakázek nebo jejich ucelených částí.

4. Faktura musí mít náležitosti daňového dokladu, k faktuře bude přiložen soupis provedených prací, který musí být potvrzen příslušným pracovníkem objednatele – referentem životního prostředí nebo dopravy. Faktura musí být zaslána doporučeně na adresu objednatele nebo předána osobně pověřenému pracovníkovi objednatele.

V případě, že faktura nebude mít odpovídající náležitosti, je objednatel oprávněn ji ve lhůtě splatnosti vrátit zhotoviteli s vytknutím nedostatků, aniž by se dostal do prodlení se splatností. Lhůta splatnosti počíná běžet znovu od okamžiku doručení opravené či doplněné faktury objednateli.

5. Splatnost faktury činí 21 dnů od doručení daňového dokladu objednateli. Povinnost zaplatit je splněna dnem odepsání fakturované částky z účtu objednatele. V případě, kdy prokazatelně z důvodů na straně banky objednatele dojde k prodlení s placením faktury, není po tuto dobu objednatel v prodlení s placením faktury.

6. Fakturační adresa je: Statutární město Brno, Dominikánské nám. č. 1, 601 67 Brno, IČ: 44992785, DIČ CZ 44992785, Příjemce: Statutární město Brno, městská část Brno – Líšeň, Jírova 2, 628 00 Brno.

7. Zjistí-li zhotovitel dvakrát v rámci jedné zakázky (objednávky) neplnění nebo vadné plnění jakékoliv činnosti, případně nedodržení jakékoliv lhůty nebo jiného kritéria sjednaného v této smlouvě, je oprávněn provést při úhradě faktury srážku 20 % z částky fakturované za danou zakázku (případně z fakturované měsíční částky). Při vyšší četnosti neplnění kritérií nebo lhůt bude srážka činit 30 %. Tyto srážky budou prováděny nezávisle na případném vyúčtování smluvních pokut.

8. Úhrada faktur bude realizována bezhotovostním převodem na účet zhotovitele, který je správcem daně (finančním úřadem) zveřejněn způsobem umožňujícím dálkový přístup ve smyslu ustanovení § 109 odst. 2 písm. c) z.č. 235/2004 Sb., o dani z přidané hodnoty, ve znění pozdějších předpisů (dále jen zákon o DPH). Pokud se po dobu účinnosti této smlouvy zhotovitel stane nespolehlivým plátcem ve smyslu ustanovení § 109 odst. 3 zákona o DPH, smluvní strany se dohodly, že objednatel uhradí DPH za zdanitelné plnění přímo příslušnému správci daně. Objednatelem takto provedená úhrada je považována za uhrazení příslušné části smluvní ceny rovnající se výši DPH fakturované zhotovitelem.

9. Zhotovitel předal objednateli před podpisem smlouvy bankovní záruku ve výši 1,000.000,- Kč (jeden milion korun), jejíž kopie je nedílnou součástí této smlouvy jako Příloha č. 5. Tato bankovní záruka je účinná nejpozději od podpisu smlouvy a platná po celou dobu trvání smluvního vztahu dle této rámcové smlouvy. Bankovní záruka se vztahuje na řádné provedení všech zakázek a řádné odstraňování vad díla. Právo z bankovní záruky je objednatel oprávněn uplatnit v následujících případech:

- zhotovitel neplní předmět veřejné zakázky v souladu s uzavřenou rámcovou smlouvou nebo neuhradí objednateli způsobenou škodu či smluvní pokutu, k níž je dle smlouvy povinen, či zhotovitel neplní záruční podmínky a neodstraňuje zjištěné vady plnění v souladu se zákonem, zadávacími podmínkami a touto smlouvou. Před uplatněním plnění z bankovní záruky oznámí objednatel písemně zhotoviteli výši požadovaného plnění ze strany banky. Zhotovitel je povinen doručit objednateli novou záruční listinu ve znění shodném s předchozí záruční listinou, v původní výši bankovní záruky, vždy nejpozději do 7 kalendářních dnů od jejího čerpání. Bankovní záruka bude uvolněna objednatelem v den uplynutí doby trvání této smlouvy uvedené v čl. IV.1. této smlouvy.

## **VI. Ostatní ujednání**

1. Zhotovitel je povinen realizovat veškerá plnění zakázek sjednaných touto rámcovou smlouvou a v rámci ní uzavřených smluv na jednotlivé veřejné zakázky na svůj náklad a na své nebezpečí. Zhotovitel prohlašuje, že je oprávněn vykonávat činnosti související s realizací díla. Zhotovitel je v době platnosti této smlouvy povinen vlastnit platné doklady o způsobilosti ke splnění svých závazků - živnostenské listy, autorizační osvědčení či jiná oprávnění.

Pokud v době trvání smluvního vztahu podle této rámcové smlouvy dojde u zhotovitele ke změně osoby, u níž zhotovitel v zadávacím řízení prokazoval kvalifikační předpoklady doložením osvědčení o vzdělání a odborné kvalifikaci a čestného prohlášení o délce praxe, je zhotovitel povinen tuto změnu osoby objednateli písemně oznámit do 10 dnů ode dne, kdy změna osoby nastala, a současně doložit kvalifikační předpoklady této nové osoby způsobem, který byl požadován objednatelem v zadávací dokumentaci při vyhlášení veřejné zakázky.

2. Zhotovitel se zavazuje, že v průběhu provádění zakázek budou používány pouze takové přístroje, zařízení a materiály, jež budou vhodné pro provedení díla, a která jsou v perfektním stavu. Nevhodné přístroje, zařízení a materiály z hlediska možnosti vzniku škody při plnění zakázek, nebo mají-li významný negativní dopad na životní prostředí či není-li zajištěna bezpečnost a ochrana osob, budou na základě žádosti objednatele vyměněny za přístroje, zařízení a materiály vhodné ihned, bez toho, aby tím vznikaly vedlejší náklady objednateli. K tomu zhotovitel zaváže i své subdodavatele odpovídajícím závazkem.

3. Zhotovitel je povinen zajistit odstranění závad z nedostatečného provedení činností ve lhůtě 24 hodin od obdržení ústního, telefonického nebo písemného (i emailem) upozornění příslušného pracovníka objednatele na zjištěnou závadu (pokud není v popisu jednotlivých činností uvedeno jinak).

4. Kontakt zhotovitele s objednatelem za účelem řádného plnění jednotlivých zakázek, hlášení závad a hlášení o jejich odstranění bude zajišťován telefonicky, faxem nebo e-mailem.

Kontakt objednatele: referent životního prostředí - tel. 544 424 877 – Mgr. Staněk  
fax: 544 211 010  
e-mail: [stanek@brno-lisen.cz](mailto:stanek@brno-lisen.cz),

referent dopravy – tel. 544 424 878 – p. Kůs  
fax: 544 211 010  
e-mail: [kus@brno-lisen.cz](mailto:kus@brno-lisen.cz)

Kontakt zhotovitele: referent veřejného prostranství - tel. 775729168 , Michal Popp 775729168  
fax: 545217445  
e-mail: [petgroup@petgroup.cz](mailto:petgroup@petgroup.cz)

Uvedený pracovník objednatele je oprávněn kontrolovat výkon činností zhotovitele dle této smlouvy v termínech a časech dle svého uvážení a rovněž je oprávněn udílet zhotoviteli závazné pokyny ohledně plnění činností dle jednotlivých zakázek.

Je rovněž oprávněn dát pracovníkům zhotovitele pokyn k přerušení provádění některých činností či k provedení určité činnosti, pokud je ohrožena bezpečnost osob či hrozí-li vznik škody.

Provedené kontroly a jejich výsledky budou zaznamenávány v pracovním deníku.

Posouzení řádného provedení prací náleží vždy objednateli.

5. Zhotovitel zodpovídá za veškeré škody na majetku nebo zdraví objednatele i třetích osob, které způsobí při realizaci jednotlivých zakázek nebo v souvislosti s ní, a je povinen mít pro tyto případy sjednáno dostatečné pojištění (ve výši plnění minimálně 1,500.000 korun). Sjednání pojištění je zhotovitel povinen prokázat objednateli při uzavření této rámcové smlouvy a následně kdykoliv na žádost objednatele. Porušení tohoto závazku ze strany zhotovitele bude považováno za podstatné porušení smluvní povinnosti s právem objednatele odstoupit od smlouvy.

6. Objednatel je oprávněn zveřejnit tuto rámcovou smlouvu ve smyslu zákona č. 106/1999 Sb., o svobodném přístupu k informacím, ve znění pozdějších předpisů.

7. Objednatel má právo odstoupit od této smlouvy i v případě, že zhotovitel v nabídce uvedl neúplné či nepravdivé informace nebo předložil doklady, které neodpovídají skutečnosti a měly nebo by mohly mít vliv na výsledek zadávacího řízení.

8. V případě změny subdodavatele, kterým zhotovitel prokazoval v zadávacím řízení kvalifikaci, je zhotovitel povinen oznámit tuto skutečnost objednateli předem.

9. Zhotovitel je povinen do 30 dnů po ukončení každého kalendářního roku objednateli předat seznam všech subdodavatelů, jimž za plnění subdodávky uhradil více než 10 % z celkové ceny zakázky (objednatel je povinen ve smyslu § 147a zákona tento seznam subdodavatelů, jimž za plnění subdodávky uhradil více než 10% z celkové ceny, zveřejnit na svém profilu zadavatele).

Za nepředložení seznamu subdodavatelů v daném termínu objednateli je objednatel oprávněn účtovat zhotoviteli smluvní pokutu ve výši 10.000,-Kč.

## VII. Smluvní pokuty

1. V případě prodlení zhotovitele s dokončením a předáním jednotlivých zakázek v dohodnutých termínech vzniká objednateli nárok na smluvní pokutu ve výši 1.000,- Kč za každý den prodlení, nejvýše však do ceny dané zakázky.
2. V případě prodlení zhotovitele s potvrzením přijetí objednatelem vystavené objednávky ve dvoudenní lhůtě dle čl. III. odst. 2. vzniká objednateli nárok na smluvní pokutu ve výši ve výši 1.000,- Kč za každý den prodlení.
3. Pro případ prodlení objednatele se zaplacením řádně vypočtené a oprávněně účtované ceny zakázky se sjednává úrok z prodlení ve výši 0,05 % z dlužné částky za každý den prodlení.
4. V případě závažného poškození kůry zhotovitelem, zejména na patě stromů (stržení kůry na lýko v délce nejméně 1/10 obvodu kmene v místě poranění) strunou motorového vyžínače nebo jinou technologií při pokosu trávy nebo i jiné činnosti vzniká objednateli nárok na smluvní pokutu ve výši 1.000,- Kč za každé jednotlivé závažné poškození stromu. K posouzení míry poškození kůry je oprávněn objednatel.
5. Pro případ prodlení zhotovitele s odstraněním závad z nedostatečného provádění prací se sjednává smluvní pokuta ve výši 1.000,- Kč za každý den prodlení a objednatel je oprávněn nechat vady odstranit na náklady zhotovitele.
6. V případě prodlení zhotovitele s oznámením změny osoby a doložením jejich kvalifikačních předpokladů podle ujednání čl. VI. odst. 1 vzniká objednateli nárok na smluvní pokutu ve výši 1.000,- Kč za každý den prodlení.
7. V případě, že zhotovitel prokazatelně opakovaně (tj. minimálně dvakrát) poruší jakoukoliv jinou touto smlouvou stanovenou povinnost, je objednatel oprávněn účtovat zhotoviteli smluvní pokutu ve výši 5.000,- Kč za každý případ dvojnásobného porušení povinnosti.
8. Takto sjednané sankce nemají vliv na případnou povinnost náhrady škody. Sjednané sankce hradí povinná strana nezávisle na tom, zda a v jaké výši vznikne druhé straně v této souvislosti škoda, kterou lze vymáhat samostatně.
9. Smluvní pokuty jsou splatné do 15 dnů poté, co objednatel doručí písemné vyúčtování pokuty zhotoviteli. Objednatel je oprávněn svou pohledávku z titulu smluvní pokuty započíst oproti splatné pohledávce zhotovitele na cenu kterékoliv zakázky prováděné na základě této rámcové smlouvy.
10. Zjištění opakovaných vad plnění (viz čl. V. odst.7) u dvou či více zakázek v době platnosti této rámcové smlouvy je považováno za podstatné porušení smlouvy ze strany zhotovitele a objednatel je v takovém případě oprávněn od této rámcové smlouvy odstoupit.
11. Případným odstoupením některé ze stran od smlouvy dle ve smlouvě stanovených podmínek nezaniká povinnost uhradit smluvní pokuty dle předchozích ustanovení.

## **VIII. Závěrečná ustanovení**

1. Smluvní vztah založený touto rámcovou smlouvou může skončit:
  - a) uplynutím doby, na kterou byla smlouva sjednána, nebo vyčerpáním celkové předpokládané ceny všech zakázek realizovaných na základě této rámcové smlouvy (čl. V odst. 2)
  - b) dohodou smluvních stran
  - c) písemnou výpovědí objednatele bez udání důvodu s minimálně dvouměsíční výpovědní lhůtou, která počíná běžet prvním dnem měsíce následujícího po měsíci, v němž bude výpověď doručena zhotoviteli.
  - d) písemnou výpovědí zhotovitele bez udání důvodu s minimálně šestiměsíční výpovědní lhůtou, která počíná běžet prvním dnem měsíce následujícího po měsíci, v němž bude výpověď doručena zhotoviteli.



e) odstoupením objednatele od smlouvy z důvodů stanovených zákonem nebo sjednaných v této smlouvě, zejména při podstatném porušení smlouvy ze strany zhotovitele (viz např. čl. VII. odst. 9).

Objednatel má právo odstoupit od smlouvy rovněž v případě, že zjistí, že zhotovitel uvedl v nabídce informace nebo doklady, které neodpovídají skutečnosti a měly nebo mohly mít vliv na výsledek zadávacího řízení.

Odstoupení od smlouvy musí být provedeno písemně, doručeno zhotoviteli a musí v něm být uveden důvod a termín, ke kterému objednatel od smlouvy odstupuje. V případě neuvedení termínu je odstoupení účinné ke dni následujícím po dni jeho doručení zhotoviteli.

e) odstoupením zhotovitele v případech stanovených zákonem nebo sjednaných v této smlouvě. Pro účinky odstoupení platí předchozí ustanovení.

2. Vztahy účastníků z této rámcové smlouvy se řídí příslušnými ustanoveními zákona o veřejných zakázkách, vztahy ze smluv na jednotlivé zakázky pak touto rámcovou smlouvou a příslušnými ustanoveními občanského zákoníku.

3. Tato rámcová smlouva nabývá platnosti dnem jejího podpisu oběma smluvními stranami.

Účinnost této rámcové smlouvy je vázána na odkládací podmínku. Rámcová smlouva nabude účinnosti dnem, kdy uplyne výpovědní lhůta stávajících smluv týkajících se předmětu veřejné zakázky, termín bude uchazeči písemně oznámen s 2 měsíčním předstihem.

4. Smlouva může být měněna nebo doplňována pouze dohodou smluvních stran ve formě písemných číselovaných dodatků podepsaných oprávněnými zástupci obou stran.

5. Smlouva je vyhotovena ve čtyřech stejnopisech, z nichž tři vyhotovení obdrží objednatel a jedno zhotovitel.

6. Uzavření této smlouvy bylo schváleno Radou městské části Brno-Líšeň na ..... schůzi konané dne .....  
*13. 1. 2016*

V Brně dne ... *15. II.* ... 2016

*[Signature]*  
.....  
objednatel

*[Signature]*  
.....  
zhotovitel

**Statutární město Brno**  
Městská část Brno - Líšeň  
Jirova 2, 628 00 Brno

Přílohy:

Příloha č. 1 – specifikace okrsku č. 1

Příloha č. 2 – výměry zelených ploch, výměry komunikací, počty odpadkových košů v okrsku č. 1

Příloha č. 3 – jednotkové smluvní ceny + kalkulační modely

Příloha č. 4 – seznam subdodavatelů

Příloha č. 5 – bankovní záruka

**A) Údržba veřejné zeleně**

<b>Plochy celkem v části č. 1 (okrsek č. 1)</b>	<b>336 530 m<sup>2</sup></b>
Trávníkové plochy – rovina (souvislá plocha do 1000 m <sup>2</sup> )	25 000 m <sup>2</sup>
Trávníkové plochy – rovina (souvislá plocha nad 1000 m <sup>2</sup> )	274 131 m <sup>2</sup>
Trávníkové plochy – svah (souvislá plocha nad 1000 m <sup>2</sup> )	37 399 m <sup>2</sup>
Plocha keřů, živých plotů	7 370 m <sup>2</sup>
Stromy - listnaté	1 511 ks.
Stromy - jehličnaté	1 100 ks.

\*)

Převážně ostrůvky silniční zeleně v ulicích staré zástavby (plocha většinou do cca 50 m<sup>2</sup>).

**B) Celoroční údržba vozovek, chodníků a veřejných prostranství**

<b>Celoroční údržba vozovek, chodníků a veřejných prostranství v části 1 (okrsek č. 1)</b>	
chodníky	17 127 metrů
vozovky	7 725 metrů x 2 strany vozovky

**C) Provoz odpadkových košů a košů na psí exkrementy**

<b>Provoz odpadkových košů a košů na psí exkrementy v části 1 (okrsek č. 1)</b>	
Košé a koše na psí exkrementy	42 ks košů, 35 ks košů na psí exkrementy
likvidace černé skládky	30 t
sběr psích exkrementů	159 527 m <sup>2</sup>

Typ komunikace	Specifikace	Směr dopravy	Ulice	Úsek
Místní komunikace ostatní	Vozovka	oba směry	ELPLOVA	1
Místní komunikace ostatní	Vozovka	oba směry	ELPLOVA	2
Místní komunikace ostatní	Vozovka	oba směry	ELPLOVA	3
Místní komunikace ostatní	Vozovka	oba směry	ELPLOVA	4
Místní komunikace ostatní	Parkoviště	oba směry	ELPLOVA	5
Místní komunikace ostatní	Vozovka	oba směry	ELPLOVA	6
Místní komunikace ostatní	Vozovka	oba směry	ELPLOVA	7
Místní komunikace ostatní	Parkoviště	oba směry	ELPLOVA	8
Místní komunikace ostatní	Vozovka	oba směry	HORNÍKOVA	1
Místní komunikace ostatní	Vozovka	oba směry	HORNÍKOVA	10
Neurčeno	Parkoviště	oba směry	HORNÍKOVA	11
Místní komunikace ostatní	Vozovka	oba směry	HORNÍKOVA	2
Místní komunikace ostatní	Vozovka	oba směry	HORNÍKOVA	3
Místní komunikace ostatní	Parkoviště	oba směry	HORNÍKOVA	4
Místní komunikace ostatní	Vozovka	oba směry	HORNÍKOVA	5
Místní komunikace ostatní	Vozovka	oba směry	HORNÍKOVA	6
Místní komunikace ostatní	Chodník	oba směry	HORNÍKOVA	7
Místní komunikace ostatní	Vozovka	oba směry	HORNÍKOVA	8
Neurčeno	Parkoviště	oba směry	HORNÍKOVA	9
Místní komunikace ostatní	Vozovka	oba směry	HOUBALOVA	1
Místní komunikace ostatní	Vozovka	oba směry	HOUBALOVA	10
Místní komunikace ostatní	Parkoviště	oba směry	HOUBALOVA	11
Místní komunikace ostatní	Parkoviště	oba směry	HOUBALOVA	12
Místní komunikace ZÁKOS	Vozovka	oba směry	HOUBALOVA	13
Místní komunikace ZÁKOS	Vozovka	oba směry	HOUBALOVA	14
Místní komunikace ostatní	Parkoviště	oba směry	HOUBALOVA	2
Místní komunikace ostatní	Vozovka	oba směry	HOUBALOVA	3
Místní komunikace ostatní	Parkoviště	oba směry	HOUBALOVA	4
Místní komunikace ostatní	Vozovka	oba směry	HOUBALOVA	5
Místní komunikace ostatní	Parkoviště	oba směry	HOUBALOVA	6
Místní komunikace ostatní	Vozovka	oba směry	HOUBALOVA	7
Místní komunikace ostatní	Parkoviště	oba směry	HOUBALOVA	8
Místní komunikace ostatní	Vozovka	oba směry	HOUBALOVA	9
Místní komunikace ZÁKOS	Chodník	oba směry	JEDOVNICKÁ	62
Místní komunikace ZÁKOS	Chodník	oba směry	JEDOVNICKÁ	63
Místní komunikace ZÁKOS	Chodník	oba směry	JEDOVNICKÁ	64
Místní komunikace ZÁKOS	Chodník	oba směry	JEDOVNICKÁ	65
Místní komunikace ZÁKOS	Chodník	oba směry	JEDOVNICKÁ	66
Místní komunikace ZÁKOS	Chodník	oba směry	JEDOVNICKÁ	71
Místní komunikace ZÁKOS	Chodník	oba směry	JEDOVNICKÁ	72
Místní komunikace ZÁKOS	Chodník	oba směry	JEDOVNICKÁ	73
Místní komunikace ZÁKOS	Chodník	oba směry	JEDOVNICKÁ	75
Místní komunikace ZÁKOS	Chodník	oba směry	JEDOVNICKÁ	76
Místní komunikace ZÁKOS	Chodník	oba směry	JEDOVNICKÁ	77
Místní komunikace ostatní	Parkoviště	oba směry	KOTLANOVA	1
Místní komunikace ostatní	Vozovka	směr zpět	KOTLANOVA	10
Místní komunikace ostatní	Vozovka	směr zpět	KOTLANOVA	11
Místní komunikace ostatní	Parkoviště	oba směry	KOTLANOVA	2
Místní komunikace ostatní	Parkoviště	oba směry	KOTLANOVA	3
Místní komunikace ostatní	Vozovka	oba směry	KOTLANOVA	4
Místní komunikace ostatní	Vozovka	oba směry	KOTLANOVA	5
Místní komunikace ostatní	Vozovka	oba směry	KOTLANOVA	6
Místní komunikace ostatní	Vozovka	oba směry	KOTLANOVA	7
Místní komunikace ostatní	Vozovka	oba směry	KOTLANOVA	8
Místní komunikace ostatní	Vozovka	oba směry	KOTLANOVA	9

Název	Délka	Okrsek	Pořadí
ELPLOVA.1	53,28	1	1
ELPLOVA.2	224,84	1	1
ELPLOVA.3	104,93	1	0
ELPLOVA.4	67,57	1	1
ELPLOVA.5	36,65	1	1
ELPLOVA.6	54,64	1	1
ELPLOVA.7	39,77	1	0
ELPLOVA.8	30,85	1	1
HORNÍKOVA.1	75,76	1	1
HORNÍKOVA.10	82,37	1	2
HORNÍKOVA.11	30,08	1	2
HORNÍKOVA.2	79,09	1	1
HORNÍKOVA.3	106,38	1	2
HORNÍKOVA.4	37,68	1	2
HORNÍKOVA.5	16,69	1	2
HORNÍKOVA.6	183,55	1	1
HORNÍKOVA.7	49,48	1	2
HORNÍKOVA.8	16,53	1	2
HORNÍKOVA.9	30,18	1	2
HOUBALOVA.1	22,02	1	2
HOUBALOVA.10	10,87	1	2
HOUBALOVA.11	32,70	1	2
HOUBALOVA.12	36,88	1	2
HOUBALOVA.13	54,78	81	8
HOUBALOVA.14	356,88	81	8
HOUBALOVA.2	43,00	1	2
HOUBALOVA.3	19,27	1	2
HOUBALOVA.4	43,09	1	2
HOUBALOVA.5	19,71	1	2
HOUBALOVA.6	43,65	1	2
HOUBALOVA.7	19,33	1	2
HOUBALOVA.8	40,36	1	2
HOUBALOVA.9	15,37	1	2
JEDOVNICKÁ.62	54,84	81	8
JEDOVNICKÁ.63	76,72	81	8
JEDOVNICKÁ.64	384,05	81	8
JEDOVNICKÁ.65	149,64	81	8
JEDOVNICKÁ.66	68,22	81	8
JEDOVNICKÁ.71	117,79	81	8
JEDOVNICKÁ.72	97,99	81	8
JEDOVNICKÁ.73	89,88	81	8
JEDOVNICKÁ.75	40,67	81	8
JEDOVNICKÁ.76	81,86	81	8
JEDOVNICKÁ.77	125,94	81	8
KOTLANOVA.1	30,31	1	2
KOTLANOVA.10	48,12	1	1
KOTLANOVA.11	233,06	1	1
KOTLANOVA.2	33,90	1	2
KOTLANOVA.3	35,00	1	2
KOTLANOVA.4	87,22	1	2
KOTLANOVA.5	108,40	1	1
KOTLANOVA.6	30,92	1	2
KOTLANOVA.7	37,32	1	1
KOTLANOVA.8	44,42	1	1
KOTLANOVA.9	93,28	1	0

Účelová komunikace	Vozovka	oba směry	MASAROVA	1
Místní komunikace ostatní	Vozovka	oba směry	MASAROVA	10
Účelová komunikace	Vozovka	oba směry	MASAROVA	2
Místní komunikace ostatní	Vozovka	oba směry	MASAROVA	3
Místní komunikace ostatní	Vozovka	oba směry	MASAROVA	4
Účelová komunikace	Vozovka	oba směry	MASAROVA	5
Účelová komunikace	Vozovka	oba směry	MASAROVA	6
Účelová komunikace	Vozovka	oba směry	MASAROVA	7
Účelová komunikace	Vozovka	oba směry	MASAROVA	8
Účelová komunikace	Vozovka	oba směry	MASAROVA	9
Místní komunikace ostatní	Chodník	oba směry	NN1105	1
Místní komunikace ostatní	Chodník	oba směry	NN1105	2
Neurčeno	Neurčeno	oba směry	NN1105	3
Neurčeno	Neurčeno	oba směry	NN1105	4
Místní komunikace ostatní	Chodník	oba směry	NN1105	5
Neurčeno	Neurčeno	oba směry	NN1105	6
Účelová komunikace	Neurčeno	směr tam	NN1720	1
Účelová komunikace	Neurčeno	oba směry	NN1720	2
Účelová komunikace	Neurčeno	oba směry	NN1720	3
Účelová komunikace	Neurčeno	oba směry	NN1760	2
Účelová komunikace	Neurčeno	oba směry	NN1798	1
Účelová komunikace	Neurčeno	oba směry	NN1800	1
Účelová komunikace	Neurčeno	oba směry	NN1834	1
Účelová komunikace	Neurčeno	oba směry	NN1834	10
Účelová komunikace	Neurčeno	oba směry	NN1834	2
Účelová komunikace	Neurčeno	oba směry	NN1834	3
Účelová komunikace	Neurčeno	oba směry	NN1834	4
Účelová komunikace	Neurčeno	oba směry	NN1834	5
Účelová komunikace	Neurčeno	oba směry	NN1834	6
Účelová komunikace	Neurčeno	oba směry	NN1834	7
Účelová komunikace	Neurčeno	oba směry	NN1834	8
Účelová komunikace	Neurčeno	oba směry	NN1834	9
Místní komunikace ostatní	Chodník	oba směry	NN1835	1
Místní komunikace ostatní	Chodník	oba směry	NN1835	2
Neurčeno	Parkoviště	oba směry	NN1835	3
Účelová komunikace	Neurčeno	oba směry	NN1836	1
Účelová komunikace	Neurčeno	oba směry	NN262	1
Účelová komunikace	Vozovka	oba směry	POD HÁDY	10
Účelová komunikace	Vozovka	oba směry	POD HÁDY	11
Účelová komunikace	Parkoviště	oba směry	PODRUHOVA	1
Místní komunikace ostatní	Parkoviště	oba směry	PODRUHOVA	10
Místní komunikace ostatní	Parkoviště	oba směry	PODRUHOVA	11
Místní komunikace ostatní	Parkoviště	oba směry	PODRUHOVA	12
Místní komunikace ostatní	Parkoviště	oba směry	PODRUHOVA	13
Místní komunikace ostatní	Parkoviště	oba směry	PODRUHOVA	14
Místní komunikace ostatní	Parkoviště	směr tam	PODRUHOVA	15
Místní komunikace ostatní	Parkoviště	oba směry	PODRUHOVA	16
Místní komunikace ostatní	Parkoviště	oba směry	PODRUHOVA	17
Místní komunikace ostatní	Parkoviště	oba směry	PODRUHOVA	18
Místní komunikace ZÁKOS	Vozovka	oba směry	PODRUHOVA	19
Účelová komunikace	Vozovka	oba směry	PODRUHOVA	2
Místní komunikace ZÁKOS	Vozovka	oba směry	PODRUHOVA	20
Místní komunikace ZÁKOS	Vozovka	oba směry	PODRUHOVA	21
Místní komunikace ZÁKOS	Vozovka	oba směry	PODRUHOVA	22
Místní komunikace ZÁKOS	Vozovka	oba směry	PODRUHOVA	23
Místní komunikace ZÁKOS	Vozovka	oba směry	PODRUHOVA	24

MASAROVA.1	32,68	1	1
MASAROVA.10	46,17	1	2
MASAROVA.2	184,45	1	2
MASAROVA.3	42,64	1	1
MASAROVA.4	29,18	1	1
MASAROVA.5	31,31	1	1
MASAROVA.6	65,60	1	2
MASAROVA.7	62,94	1	2
MASAROVA.8	62,18	1	1
MASAROVA.9	123,80	1	2
NN1105.1	37,07	1	2
NN1105.2	35,38	1	2
NN1105.3	46,64	1	2
NN1105.4	137,38	1	2
NN1105.5	173,15	1	2
NN1105.6	63,95	1	2
NN1720.1	85,91	1	0
NN1720.2	70,87	1	0
NN1720.3	54,21	1	0
NN1760.2	17,88	1	0
NN1798.1	38,77	1	0
NN1800.1	46,17	1	0
NN1834.1	43,53	1	0
NN1834.10	71,21	1	0
NN1834.2	70,05	1	0
NN1834.3	17,07	1	0
NN1834.4	105,72	1	0
NN1834.5	16,72	1	0
NN1834.6	29,67	1	0
NN1834.7	60,02	1	0
NN1834.8	75,33	1	0
NN1834.9	33,53	1	0
NN1835.1	40,41	1	1
NN1835.2	83,97	1	2
NN1835.3	33,82	1	0
NN1836.1	27,06	1	0
NN262.1	25,86	1	0
POD HÁDY.10	18,04	1	0
POD HÁDY.11	13,66	1	0
PODRUHOVA.1	59,07	1	0
PODRUHOVA.10	20,28	1	2
PODRUHOVA.11	17,81	1	2
PODRUHOVA.12	14,11	1	2
PODRUHOVA.13	77,94	1	2
PODRUHOVA.14	98,47	1	2
PODRUHOVA.15	39,61	1	2
PODRUHOVA.16	33,93	1	2
PODRUHOVA.17	11,43	1	2
PODRUHOVA.18	37,60	1	2
PODRUHOVA.19	100,10	81	8
PODRUHOVA.2	54,38	1	0
PODRUHOVA.20	81,91	81	8
PODRUHOVA.21	202,58	81	8
PODRUHOVA.22	108,76	81	8
PODRUHOVA.23	37,11	81	8
PODRUHOVA.24	166,00	81	8

Místní komunikace ZÁKOS	Vozovka	oba směry	PODRUHOVA	25
Místní komunikace ZÁKOS	Vozovka	oba směry	PODRUHOVA	26
Soukromá komunikace	Parkoviště	oba směry	PODRUHOVA	3
Účelová komunikace	Parkoviště	oba směry	PODRUHOVA	4
Místní komunikace ostatní	Parkoviště	oba směry	PODRUHOVA	5
Místní komunikace ostatní	Parkoviště	oba směry	PODRUHOVA	6
Místní komunikace ostatní	Parkoviště	oba směry	PODRUHOVA	7
Místní komunikace ostatní	Parkoviště	oba směry	PODRUHOVA	8
Místní komunikace ostatní	Parkoviště	oba směry	PODRUHOVA	9
Místní komunikace ostatní	Vozovka	oba směry	POLÁČKOVA	1
Místní komunikace ostatní	Vozovka	oba směry	POLÁČKOVA	2
Místní komunikace ostatní	Vozovka	oba směry	POLÁČKOVA	3
Místní komunikace ostatní	Parkoviště	oba směry	SEDLÁČKOVA	1
Místní komunikace ZÁKOS	Vozovka	oba směry	SEDLÁČKOVA	10
Místní komunikace ZÁKOS	Vozovka	oba směry	SEDLÁČKOVA	11
Místní komunikace ZÁKOS	Vozovka	oba směry	SEDLÁČKOVA	12
Místní komunikace ZÁKOS	Vozovka	oba směry	SEDLÁČKOVA	13
Místní komunikace ZÁKOS	Vozovka	oba směry	SEDLÁČKOVA	14
Místní komunikace ZÁKOS	Vozovka	oba směry	SEDLÁČKOVA	15
Účelová komunikace	Vozovka	směr tam	SEDLÁČKOVA	16
Účelová komunikace	Vozovka	oba směry	SEDLÁČKOVA	17
Účelová komunikace	Vozovka	oba směry	SEDLÁČKOVA	18
Účelová komunikace	Vozovka	oba směry	SEDLÁČKOVA	19
Místní komunikace ostatní	Parkoviště	oba směry	SEDLÁČKOVA	2
Místní komunikace ostatní	Parkoviště	oba směry	SEDLÁČKOVA	3
Místní komunikace ostatní	Parkoviště	oba směry	SEDLÁČKOVA	4
Místní komunikace ostatní	Parkoviště	oba směry	SEDLÁČKOVA	5
Místní komunikace ostatní	Parkoviště	oba směry	SEDLÁČKOVA	6
Místní komunikace ZÁKOS	Vozovka	oba směry	SEDLÁČKOVA	7
Místní komunikace ZÁKOS	Vozovka	oba směry	SEDLÁČKOVA	8
Místní komunikace ZÁKOS	Vozovka	oba směry	SEDLÁČKOVA	9
Místní komunikace ostatní	Vozovka	oba směry	STRNADOVA	1
Účelová komunikace	Vozovka	oba směry	SYNKOVA	1
Místní komunikace ostatní	Vozovka	směr zpět	SYNKOVA	2
Místní komunikace ostatní	Vozovka	směr zpět	SYNKOVA	3
Místní komunikace ostatní	Parkoviště	oba směry	SYNKOVA	4
Místní komunikace ostatní	Vozovka	oba směry	SYNKOVA	5
Místní komunikace ostatní	Vozovka	směr zpět	SYNKOVA	6
Účelová komunikace	Vozovka	oba směry	ŠTEFÁČKOVA	1
Účelová komunikace	Vozovka	oba směry	ŠTEFÁČKOVA	2
Místní komunikace ostatní	Vozovka	oba směry	ŠTEFÁČKOVA	3
Místní komunikace ostatní	Vozovka	směr zpět	ŠTEFÁČKOVA	4
Místní komunikace ostatní	Vozovka	oba směry	ŠTEFÁČKOVA	5
Místní komunikace ostatní	Parkoviště	oba směry	VLKOVA	1
Místní komunikace ostatní	Vozovka	oba směry	VLKOVA	10
Místní komunikace ostatní	Vozovka	oba směry	VLKOVA	11
Místní komunikace ostatní	Vozovka	oba směry	VLKOVA	12
Místní komunikace ostatní	Vozovka	oba směry	VLKOVA	13
Místní komunikace ostatní	Vozovka	oba směry	VLKOVA	14
Místní komunikace ostatní	Parkoviště	oba směry	VLKOVA	2
Místní komunikace ostatní	Vozovka	oba směry	VLKOVA	3
Místní komunikace ostatní	Parkoviště	oba směry	VLKOVA	4
Místní komunikace ostatní	Parkoviště	oba směry	VLKOVA	5
Místní komunikace ostatní	Parkoviště	oba směry	VLKOVA	6
Místní komunikace ostatní	Vozovka	oba směry	VLKOVA	7
Místní komunikace ostatní	Parkoviště	oba směry	VLKOVA	8

PODRUHOVA.25	62,66	81	8
PODRUHOVA.26	72,26	81	8
PODRUHOVA.3	112,70	1	0
PODRUHOVA.4	11,97	1	3
PODRUHOVA.5	134,21	1	2
PODRUHOVA.6	91,50	1	2
PODRUHOVA.7	51,63	1	2
PODRUHOVA.8	112,95	1	2
PODRUHOVA.9	93,70	1	2
POLÁČKOVA.1	175,85	1	1
POLÁČKOVA.2	57,66	1	1
POLÁČKOVA.3	172,04	1	1
SEDLÁČKOVA.1	52,72	1	2
SEDLÁČKOVA.10	65,70	81	8
SEDLÁČKOVA.11	23,59	81	8
SEDLÁČKOVA.12	78,07	81	8
SEDLÁČKOVA.13	57,12	81	8
SEDLÁČKOVA.14	31,93	81	8
SEDLÁČKOVA.15	35,54	81	8
SEDLÁČKOVA.16	95,90	1	0
SEDLÁČKOVA.17	26,95	1	0
SEDLÁČKOVA.18	94,82	1	0
SEDLÁČKOVA.19	101,84	1	0
SEDLÁČKOVA.2	55,88	1	2
SEDLÁČKOVA.3	51,66	1	2
SEDLÁČKOVA.4	30,89	1	2
SEDLÁČKOVA.5	22,02	1	2
SEDLÁČKOVA.6	75,05	1	2
SEDLÁČKOVA.7	65,75	81	8
SEDLÁČKOVA.8	49,05	81	8
SEDLÁČKOVA.9	58,70	81	8
STRNADOVA.1	141,67	1	1
SYNKOVA.1	50,41	1	2
SYNKOVA.2	213,65	1	1
SYNKOVA.3	29,82	1	1
SYNKOVA.4	38,44	1	1
SYNKOVA.5	166,79	1	1
SYNKOVA.6	39,04	1	1
ŠTEFÁČKOVA.1	51,88	1	0
ŠTEFÁČKOVA.2	124,52	1	0
ŠTEFÁČKOVA.3	188,00	1	1
ŠTEFÁČKOVA.4	135,37	1	1
ŠTEFÁČKOVA.5	153,44	1	1
VLKOVA.1	24,34	1	2
VLKOVA.10	74,12	1	1
VLKOVA.11	107,09	1	1
VLKOVA.12	92,05	1	1
VLKOVA.13	80,11	1	1
VLKOVA.14	26,21	1	1
VLKOVA.2	8,69	1	2
VLKOVA.3	16,35	1	2
VLKOVA.4	27,28	1	2
VLKOVA.5	7,75	1	2
VLKOVA.6	15,54	1	2
VLKOVA.7	32,86	1	2
VLKOVA.8	30,16	1	2



Místní komunikace ostatní	Vozovka	směr zpět	VLKOVA	9
Místní komunikace ostatní	Vozovka	oba směry	ZIKOVA	1
Místní komunikace ostatní	Parkoviště	oba směry	ZIKOVA	2
Místní komunikace ostatní	Parkoviště	oba směry	ZIKOVA	3
Místní komunikace ostatní	Vozovka	oba směry	ZIKOVA	4
Místní komunikace ostatní	Vozovka	oba směry	ZIKOVA	5
Místní komunikace ostatní	Vozovka	oba směry	ZIKOVA	6

VLKOVA.9	131,65	1	1
ZIKOVA.1	67,67	1	1
ZIKOVA.2	39,20	1	1
ZIKOVA.3	21,18	1	1
ZIKOVA.4	180,23	1	1
ZIKOVA.5	57,03	1	1
ZIKOVA.6	54,36	1	1

## Seznam košů na psí exkrementy – k.ú. Líšeň

### Okrsek č.1

Vlkova 1 – u parkoviště  
Strnadova 1  
Strnadova 11  
Strnadova 12  
Štefáčkova 15  
Houbalova – pod loukou  
Houbalova – u parkoviště  
Masarova – podchod  
Masarova – chodník k zastávce  
Podruhova – u Synkové  
Synkova 4  
Zikova 8 – zezadu  
Zikova 14  
Podruhova x Zikova  
Podruhova x Elplova  
Zikova 26 – obslužná komunikace  
Elplova 30 – u hřiště  
Elplova 20 – chodník ke školce  
Podruhova - pod ul. Poláčkova  
Poláčkova – u Kotlanové 8  
Poláčkova 6  
Kotlanova – u Salesiánského hřiště  
Kotlanova -výběh pro psy  
Kotlanova -výběh pro psy  
Hochmanova – spojovací chodník k Salesku  
Horníkova 26  
Molákova 23 – u schodiště k Salesku  
Horníkova 32  
Rovnoběžná – chodník k zastávce

### Okrsek č.2

Goldova 1  
Hájkova 1  
Bartáková 13 – zadní chodník  
Hubrova 15 – zadní chodník u Rokle  
Rotreklova 1  
Konradova – zadní chodník u Rokle  
Konradova – u hřiště  
Jírova 1  
Jírova 15 – zezadu  
Bednaříkova 1  
Hochmanova – chodník u hřiště nad tramvají  
Hochmanova – chodník nad tramvají  
Hochmanova 1  
Hochmanova 6  
Molákova 7  
Molákova 6  
Podbělová 12  
Podbělová 8  
Josefy Faimonové 6  
Josefy Faimonové 4  
Josefy Faimonové 5

Josefy Faimonové 12  
Josefy Faimonové 18  
Josefy Faimonové 26  
Josefy Faimonové – u parkoviště (točna)  
Rašelinova – svah pod Integrou  
Rašelinova – psí výběh  
Rašelinova – psí výběh  
Nešverova – chodník k výběhu pro psy  
Popeláková 7 – zezadu  
Puchýřova 5 – zezadu  
Svárovského 1 – zezadu  
Kosíkova 10 – zezadu

### Okrsek č.3

Kubíkova 10  
Klicperova x Bodlákova  
Trnkova – park  
Trnkova x Fučíkova  
Hejdkova 1  
Letecká 3  
Otiskova 7  
Leskauerova  
Poslušného 25  
Holzova – před zastávkou u Technického muzea  
nám. Karla IV. x Pohankova  
Mířkova  
nám. Karla IV. – u parkoviště  
Klajdovská 30  
Štítného x Martina Kříže  
Podhorní 17 – spodní komunikace  
Střelnice x Markovičova  
Střelnice – komunikace k Habří  
Kubelíkova x Samoty  
Staré zámky  
Pod cestou  
Obecká 64  
Podlesná x Obecká  
Ondráčkova 181  
Ondráčkova 217  
Mariánské údolí – cesta na Kostelíček  
Mariánské údolí – před Kadlecovým mlýnem  
Mariánské údolí – za hrází I

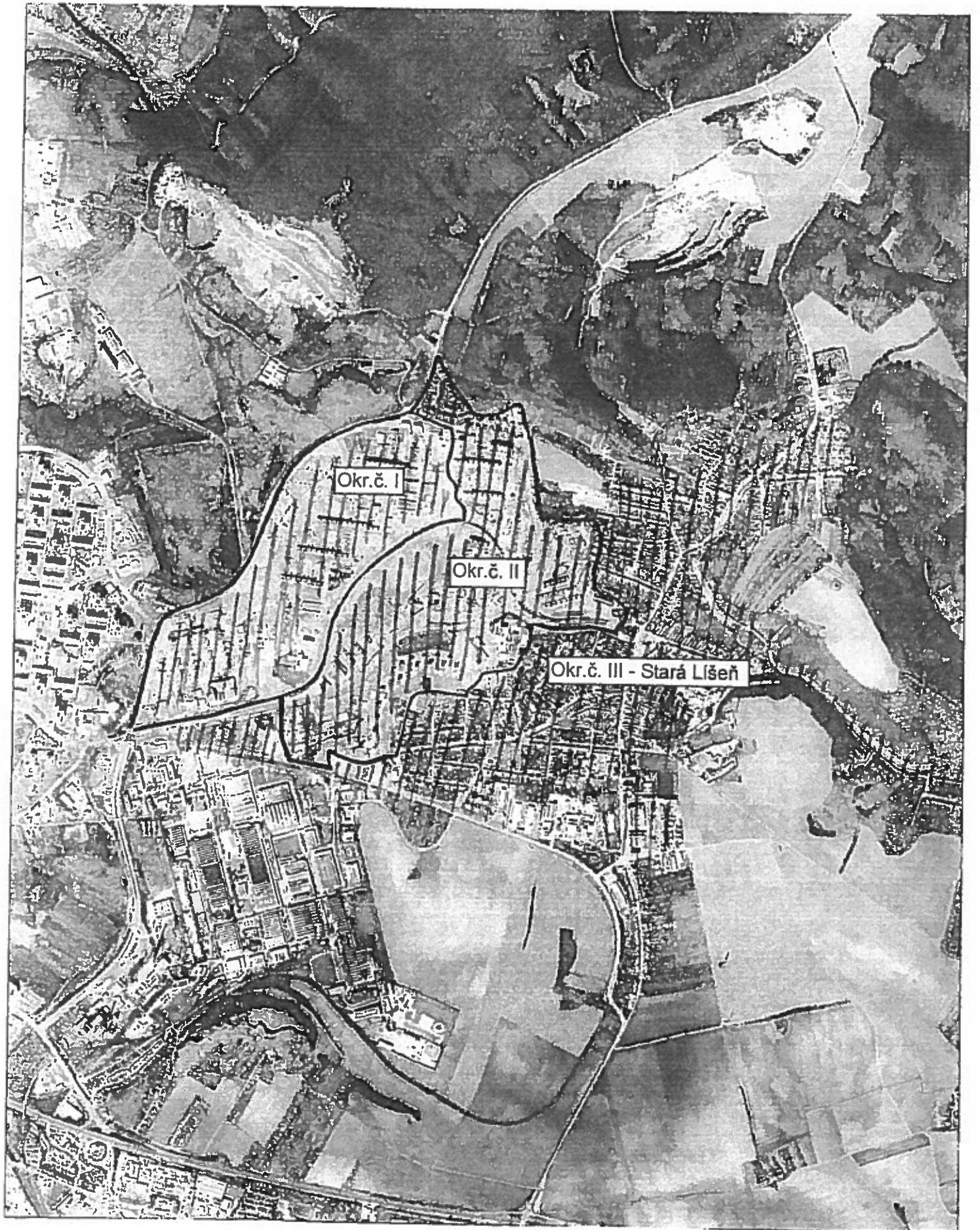

# Městská část Brno-Líšeň

Plán zimní údržby - OKRSEK 1 - přehled

Pořadí udržovaných komunikací

Přehled pořadí zimní údržby

- 1. pořadí
- 2. pořadí
- 3. pořadí
- neudržované
- ZÁKOS
- drážní těleso
- silniční síť II. a III. třídy

129.1

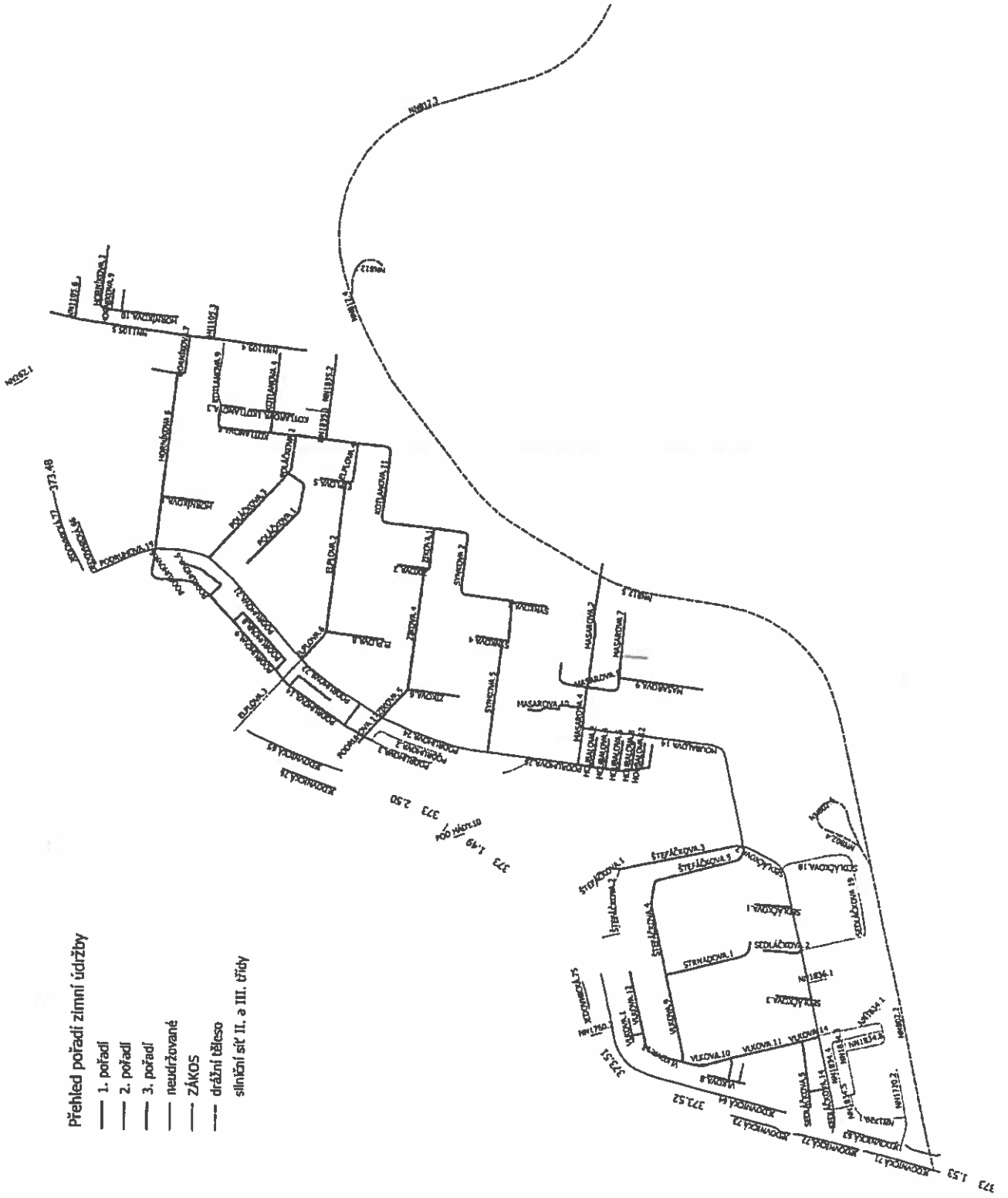

## VYMEZENÍ ČÁSTÍ č.1, č.2, č.3

### **Část č.1 sídliště Líšeň Vlkova - Horníkova**

VLKOVA, STRNADOVA, ŠTEFÁČKOVA, HOUBALOVA,  
MASÁROVA, SYNKOVA, PODRUHOVA, ZIKOVA, ELPLOVA,  
POLÁČKOVA, KOTLANOVA, HORNÍKOVA

### **Část č.2 sídliště Líšeň Molákova – J. Faimonové**

MOLÁKOVA, HOCHMANOVA, BEDNAŘÍKOVA, JÍROVA, KONRÁDOVA,  
ROTREKLOVA, J.FAIMONOVÉ, NAD LOMEM, VELKÁ KLAJDOVKA, ROVNOBĚŽNÁ,  
PODBĚLOVÁ, MICHALOVA, ŠEVELOVA, KOUTNĚHO, HUBROVA, HÁJKOVA,  
BARTÁKOVA, GOLDOVA, ROTREKLOVA, JOSEFY FAIMONOVÉ, SVÁNOVSKÉHO,  
KOSÍKOVA, PUCHÝŘOVA, POPELÁKOVA, ZA KLÁŠTEREM

### **Část č.3 stará Líšeň**

KLICPEROVA, RAŠELINOVA, KOCOURKOVA, NEKLEŽ, KUBÍKOVA,  
ŠILAROVA, NIVKY, SLÍNY, NEŠVEROVA, HERBENOVA, OCHOZSKÁ  
SCHEINEROVA, FUČÍKOVA MEZICESTÍ, MAŘÁKOVA,, P.VELIKÉHO  
HEYDUKOVA, BAČOVSKÉHO, JABLONSKÉHO, BŘÍ. PELÍSKŮ, LETECKÁ, VAVÁKOVA  
KUBELÍKOVA, SAMOTY, STŘELNICE, HABŘÍ, M.KŘÍŽE, CHMELNICE, MARKOVIČOVA,  
KLAJDOVSKÁ, SALAJNÍ, ŠTÍTNÉHO, KRAMERJOVA, BREICETLOVA, PODHORNÍ,  
ZAHRADNÍ, POHANKOVA, NÁM.KARLA IV, ŠIMÁČKOVA, HORÁKOVSKÁ,  
POLEDNÍKOVA OBECKÁ, STARÉ ZÁMKY, ZÁLESKÉHO, PODLESNÁ, POD  
CESTOU, KOSTELÍČEK, KNIESOVA, JEČMÍNKOVA, PODHORNÍ, MACHÁČKOVA,  
ONDRÁČKOVA, VELATICKÁ, ZLÁMANKY, JATEČNÍ, PODOLSKÁ, KUČEROVA,  
TRNKOVA, BODLÁKOVA, R.KNOSE, KOTULÁNOVA, WINTROVA, BUKOVSKÉHO,  
HŘBITOVNÍ, MIFKOVA

### Okrsek č.1

#### **Podchody 3 ks**

- *na ulici Novolišeňská – zastávka MHD Velká Klajdovka*
- *na ulici Jedovnická-zastávka MHD Strnadova*
- *na ulici Jedovnická – zrušená zastávka MHD Růženin dvůr*

### Okrsek č.2

#### **Podchody 3 ks**

- *na ulici Novolišeňská – zastávka MHD Novolišeňská*
- *na ulici Novolišeňská – zastávka MHD Bartáková*
- *na ulici Novolišeňská – zastávka MHD Rotreklova*

### Okrsek č.3

#### **Podchody 0 ks**

# LEGENDA

	průjezdní síť / želez. signálizace		zdravotnické zařízení
	silnice / cesta / jednosměrný provoz		větrná
	pořadí, les: cesta / chodník		počítač / pole
	městská doprava / zastávka		hotel / restaurace
	zastávka cyklistů		kino / parkoviště
	hranice městské části		obchodní centrum
	výzumná, veřejná budova		pomník
	orientační čísla domů		hostel / mlýn

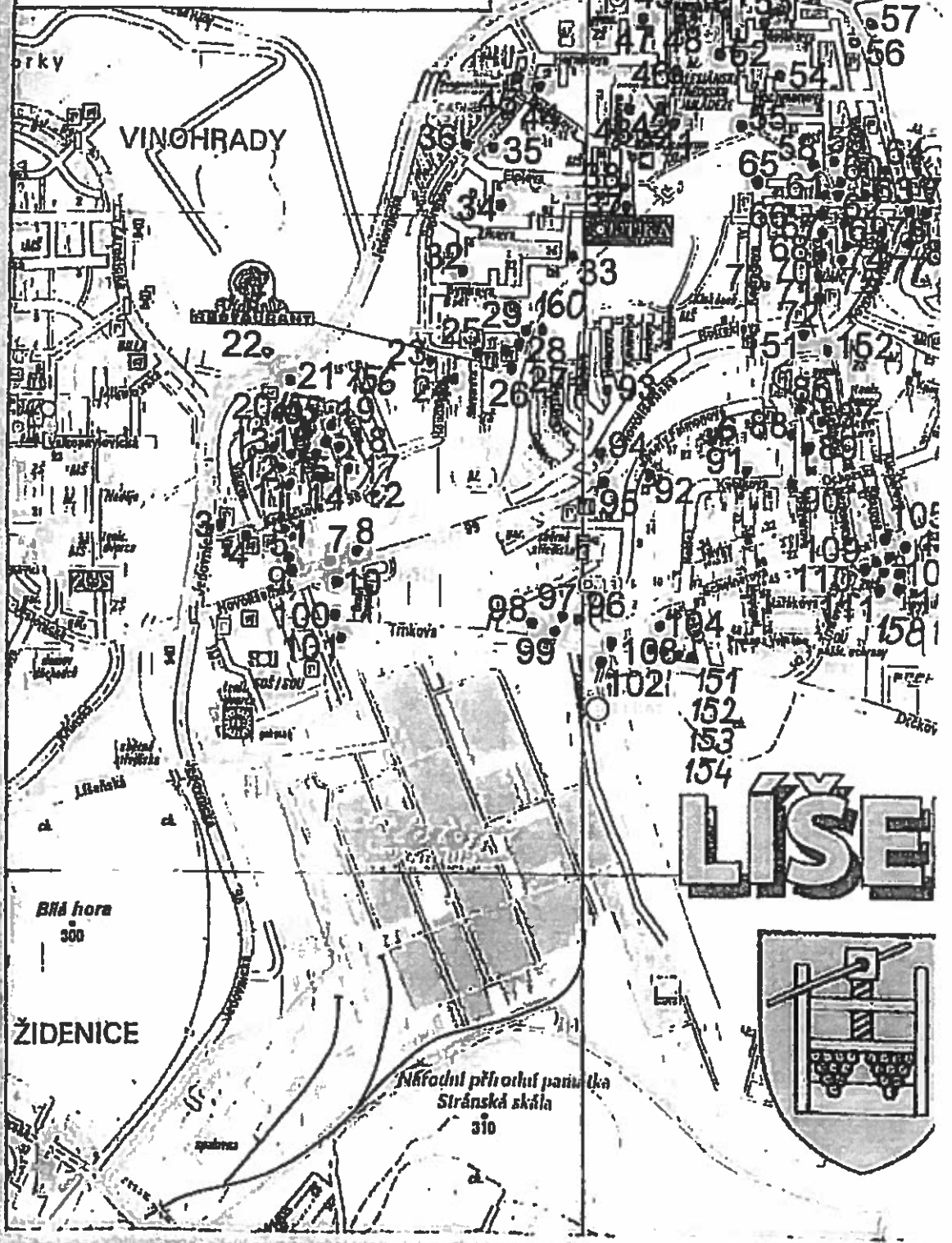

# LIŠEŇ

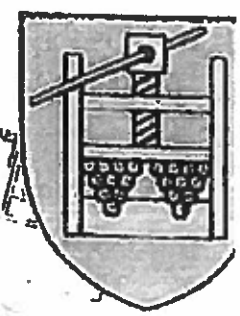

Bílá hora  
300

ŽIDENICE

Národní přírodní památka  
Stránská skála  
310





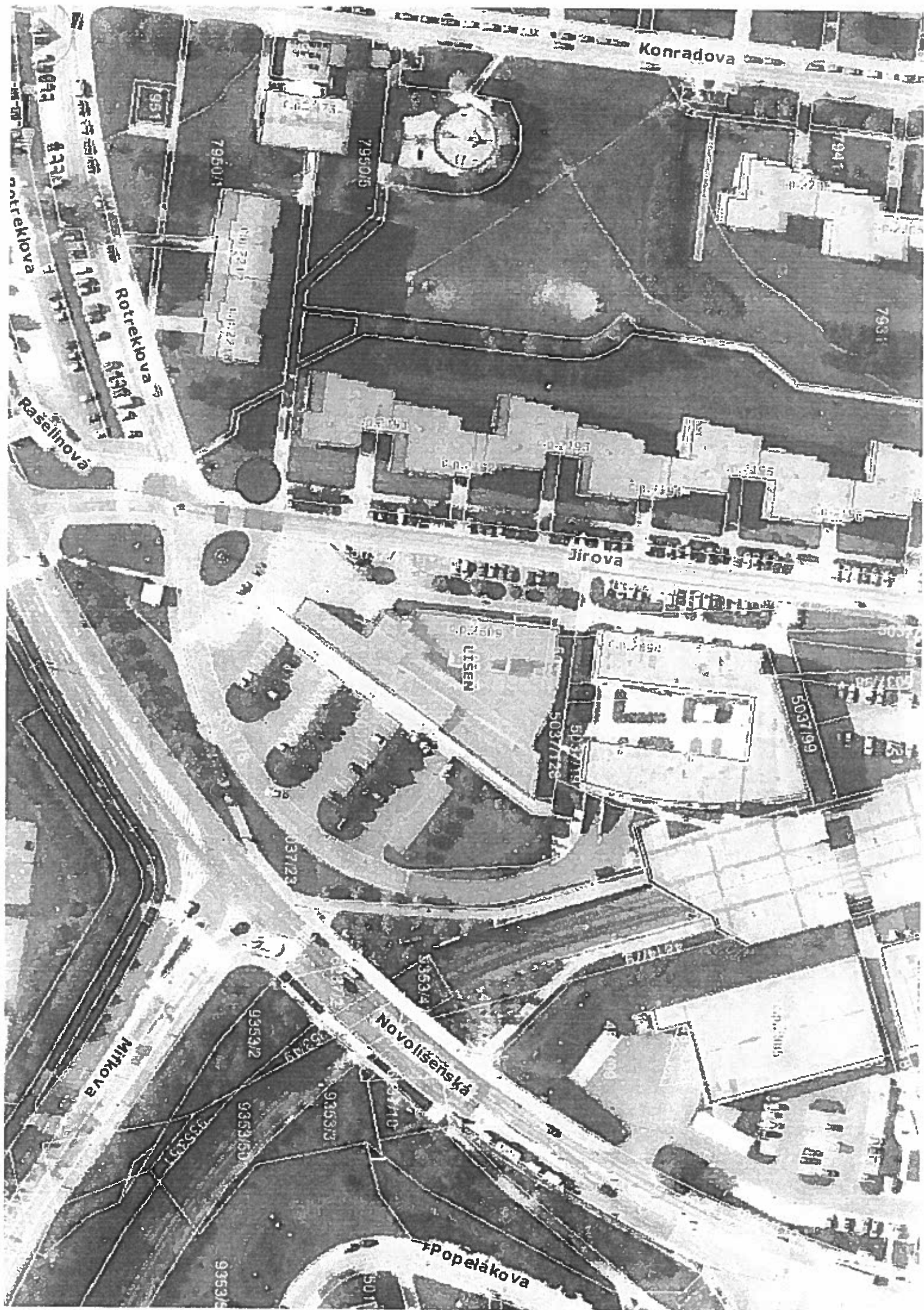

# Městská část Brno-Líšeň

Plán zimní údržby - OKRSEK 1 - přehled

Pořadí udržovaných chodníků

## Legenda

Pořadí zimní údržby

- 1. pořadí
- 2. pořadí
- 3. pořadí
- udržované
- sítě II. a III. třídy
- udržované komunikace

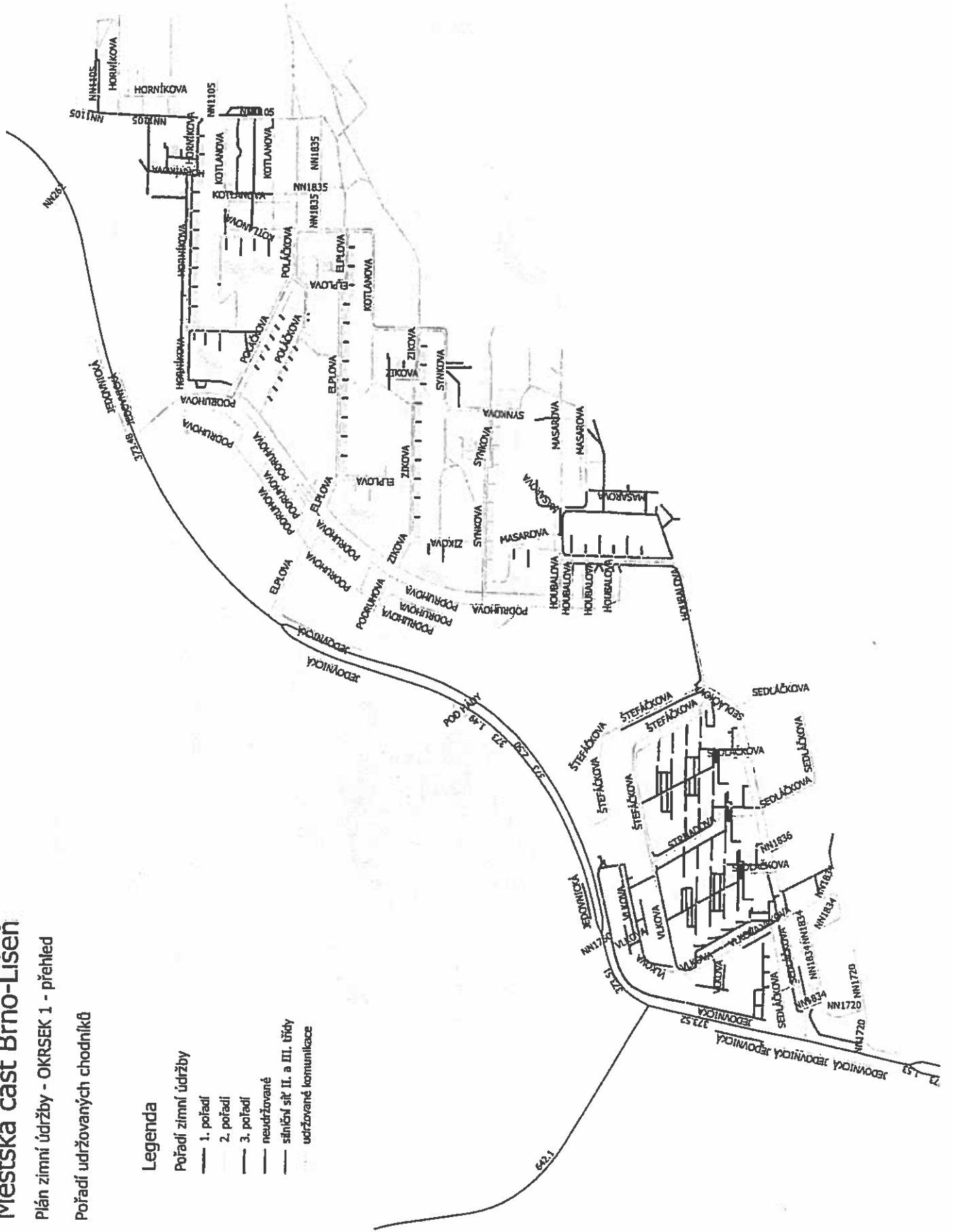

**PET group, a.s., Opálkova 4, 635 00 Brno – Bystrc, IČ 26271648**

**Kalkulační modely č. 1 – samostatně excelové tabulky**

Kalkulační model č. 1 je pro část 1 veřejné zakázky

### Nabídková cena

PET group, a.s., Opálkova 4, 635 00 Brno – Bystrc, IČ 26271648

Označení části veřejné zakázky: **Část 1**

#### Nabídková cena je cena bez DPH, za 48 měsíců

Smluvní ceny jsou konečné, zahrnují veškeré související náklady s realizací (potřebný materiál, práci, likvidaci odpadu, poplatky, amortizaci zařízení apod.), příslušenství, zisk zhotovitele.

Závazná nabídková cena bude posuzována bez ohledu na chyby ve výpočtu DPH.

Uchazeč je povinen předložit kalkulaci nabídkové ceny, a to na základě výpočtů z kalkulačních modelů 1 ZELENĚ, 2 KOMUNIKACE, 3 KOŠE, které jsou obsaženy v *Příloze č. 5a* této ZD.

Kalkulační model část 1(excelová tabulka):

#### Nabídková cena

Nabídková cena			
	Kč bez DPH	21.% výše DPH	Kč s DPH
kalkulační model ZELENĚ Část 1	8 840 703,14	1 856 547,66	10 697 250,80
kalkulační model KOMUNIKACE Část 1	2 340 746,80	491 556,83	2 832 303,63
kalkulační model KOŠE Část 1	1 047 765,60	220 030,78	1 267 796,38
Celkem za kalkulační modely	<b>12 229 215,54</b>	2 568 135,26	14 797 350,80
	<b>Toto je výsledná nabídková cena ZA ČÁST 1 VEŘEJNÉ ZAKÁZKY</b>		

V Brně Dne 6.ledna 2016

  
.....  
Ing. Pavel Peterka  
Předseda představenstva

**PET group, a.s.**  
IČ: 26271648 DIČ: CZ26271648  
Opálkova 748/4, 635 00 Brno CZ  
Zaps. v OR u KS v Brně, oddíl B, č. vložky 3670



KALKULAČNÍ MODEĽ ČÁSTI

Poř.č. polařky	Katalog.č.	ODRŽBA ZELENĚ Název	Cena za m <sup>2</sup>		Jedn.cena bez DPH	MJ/rok	Cena bez DPH	Nebidlová cena za 8 roky	
			MJ/ks. m <sup>2</sup>	MJ/rok				DPH	ZI Cena s DPH
1	R	11 Přípravné a přidružené práce							
		Sběr odpadků	m <sup>2</sup>	3 365 300,00	0,05	13461200,00	605 754,00	127 208,34	782 962,34
2	11115-1121	Pokosení trávníku, plocha do 1000 m <sup>2</sup> , parkového v rovině/na svahu do 1:5, se sběrem odvoz 20 km	m <sup>2</sup>	25 000,00	1,05	100000,00	105 000,00	22 050,00	127 050,00
3	11115-1122	Pokosení trávníku, plocha do 1000 m <sup>2</sup> , parkového ve svahu do 1 : 2, se sběrem, odvoz 20 km	m <sup>2</sup>	1,00	1,00	4,00	4,00	0,84	4,84
4	R	Pokosení trávníku, plocha do 1000 m <sup>2</sup> , parkového, v rovině/na svahu do 1 : 5, bez sběru	m <sup>2</sup>	100 000,00	0,85	400000,00	340 000,00	71 400,00	411 400,00
5	R	Pokosení trávníku, plocha do 1000 m <sup>2</sup> , parkového na svahu do 1 : 2, bez sběru	m <sup>2</sup>	5 000,00	0,90	20000,00	18 000,00	3 780,00	21 780,00
6	11115-1221	Pokosení trávníku, plocha přes 1000 m <sup>2</sup> , parkového v rovině/na svahu do 1:5, se sběrem odvoz 20 km	m <sup>2</sup>	274 131,00	1,00	1096524,00	1 096 524,00	230 270,04	1 326 794,04
7	11115-1222	Pokosení trávníku, plocha přes 1000 m <sup>2</sup> , parkového ve svahu do 1 : 2, se sběrem, odvoz 20 km	m <sup>2</sup>	37 399,00	0,95	149596,00	142 111,20	29 844,40	171 960,60
8	R	Pokosení trávníku, plocha přes 1000 m <sup>2</sup> , parkového, v rovině/na svahu do 1 : 5, bez sběru	m <sup>2</sup>	1 096 524,00	0,85	4386096,00	3 729 181,60	782 918,14	4 511 099,74
9	R	Pokosení trávníku, plocha přes 1000 m <sup>2</sup> , parkového na svahu do 1 : 2, bez sběru	m <sup>2</sup>	149 596,00	0,90	598384,00	538 545,60	113 094,58	651 640,18
10	11115-1131	Pokosení trávníku, plocha do 1000 m <sup>2</sup> , lučňiho v rovině/na svahu do 1:5, odvoz 20 km	m <sup>2</sup>	1,00	2,85	4,00	11,40	2,39	18,79
11	11115-1132	Pokosení trávníku, plocha do 1000 m <sup>2</sup> , lučňiho na svahu do 1 : 2, odvoz 20 km	m <sup>2</sup>	1,00	2,95	4,00	11,80	2,48	14,28
12	11115-1231	Pokosení trávníku, plocha přes 1000 m <sup>2</sup> , lučňiho v rovině/na svahu do 1:5, odvoz 20 km	m <sup>2</sup>	1,00	2,75	4,00	11,00	2,31	18,31
13	11115-1232	Pokosení trávníku, plocha přes 1000 m <sup>2</sup> , lučňiho na svahu do 1 : 2, odvoz 20 km	m <sup>2</sup>	1,00	2,85	4,00	11,40	2,39	19,79
14	11111-1321	Odstranění ruderálního porostu z plochy přes 100 do 500 m <sup>2</sup> , v rovině /na svahu do 1:5	m <sup>2</sup>	1,00	5,50	4,00	22,00	4,62	26,62
15	11111-1322	Odstranění ruderálního porostu z plochy přes 100 do 500 m <sup>2</sup> , na svahu do 1 : 2	m <sup>2</sup>	1,00	6,50	4,00	26,00	5,46	31,46
16	11111-1411	Odstranění stáříny z plochy do 100 m <sup>2</sup> , odvoz 20 km, v rovině/na svahu do 1:5	m <sup>2</sup>	1,00	5,00	4,00	20,00	4,20	24,20
17	11111-1412	Odstranění stáříny z plochy do 100 m <sup>2</sup> , odvoz 20 km, na svahu do 1:2	m <sup>2</sup>	1,00	5,50	4,00	22,00	4,62	26,62
18	11121-2211	Odstranění nevhodných dřevin průměru kmene do 100 mm výšky do 1 m s odstraněním pařezu do 100 m <sup>2</sup> v rovině/svah 1:5	m <sup>2</sup>	1,00	10,50	4,00	42,00	8,82	50,82
19	11121-2212	Odstranění nevhodných dřevin průměru kmene do 100 mm výšky do 1 m s odstraněním pařezu do 100 m <sup>2</sup> na svahu do 1:2	m <sup>2</sup>	1,00	13,00	4,00	52,00	10,92	62,92

20	11121-2215	Odstranění nevhodných dřevin průměru kmene do 100 mm výšky do 1 m s odstraněním pařezu do 500 m2 v rovině/svah 1:5	m2	1,00	9,00	4,00	36,00	7,56	412,56
21	11121-2216	Odstranění nevhodných dřevin průměru kmene do 100 mm výšky do 1 m s odstraněním pařezu do 500 m2 na svahu do 1:2	m2	1,00	10,50	4,00	42,00	8,82	50,82
22	11121-2311	Odstranění nevhodných dřevin průměru kmene do 100 mm výšky přes 1 m bez odstranění pařezu do 100 m2 v rovině/svah 1:5	m2	1,00	39,30	4,00	157,20	33,01	190,31
23	11121-2312	Odstranění nevhodných dřevin průměru kmene do 100 mm výšky přes 1 m bez odstranění pařezu do 100 m2 na svahu 1:2	m2	1,00	42,30	4,00	171,60	36,04	207,64
24	11121-2315	Odstranění nevhodných dřevin průměru kmene do 100 mm výšky přes 1 m bez odstranění pařezu do 500 m2 v rovině/svah 1:5	m2	1,00	26,00	4,00	104,00	21,84	125,84
25	11121-2316	Odstranění nevhodných dřevin průměru kmene do 100 mm výšky přes 1 m bez odstranění pařezu do 500 m2 v rovině/svah 1:2	m2	1,00	28,15	4,00	112,60	23,65	136,25
26	11121-2351	Odstranění nevhodných dřevin průměru kmene do 100 mm výšky přes 1 m s odstraněním pařezu do 100 m2 v rovině/svah 1:5	m2	1,00	78,50	4,00	314,00	65,94	379,94
27	11121-2352	Odstranění nevhodných dřevin průměru kmene do 100 mm výšky přes 1 m s odstraněním pařezu do 100 m2 na svahu 1:2	m2	1,00	88,50	4,00	354,00	74,34	428,34
28	11121-2355	Odstranění nevhodných dřevin průměru kmene do 100 mm výšky přes 1 m s odstraněním pařezu do 500 m2 v rovině/svah 1:5	m2	1,00	45,45	4,00	181,80	38,18	219,98
29	11121-2356	Odstranění nevhodných dřevin průměru kmene do 100 mm výšky přes 1 m s odstraněním pařezu do 500 m2 v rovině/svah 1:2	m2	1,00	52,50	4,00	210,00	44,10	254,10
30	11125-1111	Dřesní ořezaných větví strojně o průměru větvi do 100 mm	m3	1,00	1750,00	4,00	7000,00	1 470,00	8 470,00
31	11130-1111	Sejmutí dřvu tl. do 10 cm, s přemístěním do 50 m	m2	1,00	22,30	4,00	88,80	18,65	107,45
32	11215-1111	Pokácení stromu směrové v celku s odřezáním kmene a s odvětvěním průměru kmene přes 100 mm do 200 mm	kus	1,00	250,00	4,00	1 000,00	210,00	1 210,00
33	11215-1112	Pokácení stromu směrové v celku s odřezáním kmene a s odvětvěním průměru kmene přes 200 do 300 mm	kus	3,00	500,00	12,00	6 000,00	1 260,00	7 260,00
34	11215-1113	Pokácení stromu směrové v celku s odřezáním kmene a s odvětvěním průměru kmene přes 300 do 400 mm	kus	4,00	1000,00	16,00	16 000,00	3 360,00	19 360,00
35	11215-1114	Pokácení stromu směrové v celku s odřezáním kmene a s odvětvěním průměru kmene přes 400 mm do 500 mm	kus	2,00	1500,00	8,00	12 000,00	2 520,00	14 520,00
36	11215-1311	Pokácení stromu postupné bez spouštění části kmene a koruny o průměru na řezné ploše pařezu přes 100 mm do 200 mm	kus	1,00	500,00	4,00	2 000,00	420,00	2 420,00
37	11215-1312	Pokácení stromu postupné bez spouštění části kmene a koruny o průměru na řezné ploše pařezu přes 200 mm do 300 mm	kus	3,00	1500,00	12,00	18 000,00	3 780,00	21 780,00
38	11215-1313	Pokácení stromu postupné bez spouštění části kmene a koruny o průměru na řezné ploše pařezu přes 300 mm do 400 mm	kus	5,00	2500,00	20,00	50 000,00	10 500,00	60 500,00
39	11215-1314	Pokácení stromu postupné bez spouštění části kmene a koruny o průměru na řezné ploše pařezu přes 400 mm do 500 mm	kus	2,00	4000,00	8,00	32 000,00	6 720,00	38 720,00
40	11215-1315	Pokácení stromu postupné bez spouštění části kmene a koruny o průměru na řezné ploše pařezu přes 500 mm do 600 mm	kus	1,00	6000,00	4,00	24 000,00	5 040,00	29 040,00

41	11215-1316	Pokácení stromu postupně bez spouštění částí kmene a koruny o průměru na fezné ploše pařezu přes 600 mm do 700 mm	kus	0,25	8000,00	1,00	8 000,00	1 680,00	9 680,00
42	11215-1317	Pokácení stromu postupně bez spouštění částí kmene a koruny o průměru na fezné ploše pařezu přes 700 mm do 800 mm	kus	0,25	9000,00	1,00	9 000,00	1 890,00	10 890,00
43	11215-1318	Pokácení stromu postupně bez spouštění částí kmene a koruny o průměru na fezné ploše pařezu přes 800 mm do 900 mm	kus	0,25	10000,00	1,00	10 000,00	2 100,00	12 100,00
44	11215-1319	Pokácení stromu postupně bez spouštění částí kmene a koruny o průměru na fezné ploše pařezu přes 900 mm do 1000 mm	kus	0,25	12000,00	1,00	12 000,00	2 520,00	14 520,00
45	11215-1351	Pokácení stromu postupně se spouštěním částí kmene a koruny o průměru na fezné ploše pařezu přes 100 mm do 200 mm	kus	1,00	650,00	4,00	2 600,00	546,00	3 146,00
46	11215-1352	Pokácení stromu postupně se spouštěním částí kmene a koruny o průměru na fezné ploše pařezu přes 200 mm do 300 mm	kus	1,00	1800,00	4,00	7 200,00	1 512,00	8 712,00
47	11215-1353	Pokácení stromu postupně se spouštěním částí kmene a koruny o průměru na fezné ploše pařezu přes 300 mm do 400 mm	kus	1,00	9000,00	4,00	32 000,00	2 520,00	34 520,00
48	11215-1354	Pokácení stromu postupně se spouštěním částí kmene a koruny o průměru na fezné ploše pařezu přes 400 mm do 500 mm	kus	1,00	5000,00	4,00	20 000,00	4 200,00	24 200,00
49	11215-1355	Pokácení stromu postupně se spouštěním částí kmene a koruny o průměru na fezné ploše pařezu přes 500 mm do 600 mm	kus	0,25	7000,00	1,00	7 000,00	1 470,00	8 470,00
50	11215-1356	Pokácení stromu postupně se spouštěním částí kmene a koruny o průměru na fezné ploše pařezu přes 600 mm do 700 mm	kus	0,25	9000,00	1,00	9 000,00	1 890,00	10 890,00
51	11215-1357	Pokácení stromu postupně se spouštěním částí kmene a koruny o průměru na fezné ploše pařezu přes 700 mm do 800 mm	kus	0,25	10000,00	1,00	10 000,00	2 100,00	12 100,00
52	11215-1358	Pokácení stromu postupně se spouštěním částí kmene a koruny o průměru na fezné ploše pařezu přes 800 mm do 900 mm	kus	0,25	12000,00	1,00	12 000,00	2 520,00	14 520,00
53	11215-1359	Pokácení stromu postupně se spouštěním částí kmene a koruny o průměru na fezné ploše pařezu přes 900 mm do 1000 mm	kus	0,25	15000,00	1,00	15 000,00	3 150,00	18 150,00
54	11215-1511	Řez a průklest pomocí mobilní plošiny výšky stromu do 10 m	kus	2,00	600,00	8,00	4 800,00	1 008,00	5 808,00
55	11215-1512	Řez a průklest pomocí mobilní plošiny výšky stromu přes 10 do 15 m	kus	2,00	1500,00	8,00	12 000,00	2 520,00	14 520,00
56	11215-1513	Řez a průklest pomocí mobilní plošiny výšky stromu přes 15 do 20 m	kus	1,00	2300,00	4,00	9 200,00	1 932,00	11 132,00
57	11215-1514	Řez a průklest pomocí mobilní plošiny výšky stromu přes 20 m	kus	1,00	2600,00	4,00	10 400,00	2 184,00	12 584,00
58	11220-1111	Odstranění pařezu v rovině/na svahu do 1 : 5 o průměru pařezu na fezné ploše do 200 mm	kus	0,25	300,00	1,00	300,00	63,00	363,00
59	11220-1112	Odstranění pařezu v rovině/na svahu do 1 : 5 o průměru pařezu na fezné ploše přes 200 mm do 300 mm	kus	0,25	400,00	1,00	400,00	84,00	484,00
60	11220-1113	Odstranění pařezu v rovině/na svahu do 1 : 5 o průměru pařezu na fezné ploše přes 300 mm do 400 mm	kus	0,25	500,00	1,00	500,00	105,00	605,00



61	11220-1114	Odstranění pařezu v rovině/na svahu do 1 : 5 o průměru pařezu na fezné ploše přes 400 mm do 500 mm	kus	0,25	600,00	1,00	600,00	126,00	726,00
62	11220-1115	Odstranění pařezu v rovině/na svahu do 1 : 5 o průměru pařezu na fezné ploše přes 500 mm do 600 mm	kus	0,25	800,00	1,00	800,00	168,00	968,00
63	11220-1116	Odstranění pařezu v rovině/na svahu do 1 : 5 o průměru pařezu na fezné ploše přes 600 mm do 700 mm	kus	0,25	900,00	1,00	900,00	189,00	1 089,00
64	11220-1117	Odstranění pařezu v rovině/na svahu do 1 : 5 o průměru pařezu na fezné ploše přes 700 mm do 800 mm	kus	0,25	1000,00	1,00	1 000,00	210,00	1 210,00
65	11220-1118	Odstranění pařezu v rovině/na svahu do 1 : 5 o průměru pařezu na fezné ploše přes 800 mm do 900 mm	kus	0,25	1 200,00	1,00	1 200,00	252,00	1 452,00
66	11220-1119	Odstranění pařezu v rovině/na svahu do 1 : 5 o průměru pařezu na fezné ploše přes 900 mm do 1000 mm	kus	0,25	1 500,00	1,00	1 500,00	315,00	1 815,00
67	11220-1131	Odstranění pařezu na svahu do 1 : 2 o průměru pařezu na fezné ploše do 200 mm	kus	0,25	400,00	1,00	400,00	84,00	484,00
68	11220-1132	Odstranění pařezu na svahu do 1 : 2 o průměru pařezu na fezné ploše přes 200 mm do 300 mm	kus	0,25	600,00	1,00	600,00	126,00	726,00
69	11220-1133	Odstranění pařezu na svahu do 1 : 2 o průměru pařezu na fezné ploše přes 300 mm do 400 mm	kus	0,25	800,00	1,00	800,00	168,00	968,00
70	11220-1134	Odstranění pařezu na svahu do 1 : 2 o průměru pařezu na fezné ploše přes 400 mm do 500 mm	kus	0,25	1000,00	1,00	1 000,00	210,00	1 210,00
71	11220-1135	Odstranění pařezu na svahu do 1 : 2 o průměru pařezu na fezné ploše přes 500 mm do 600 mm	kus	0,25	1300,00	1,00	1 300,00	252,00	1 452,00
72	11220-1136	Odstranění pařezu na svahu do 1 : 2 o průměru pařezu na fezné ploše přes 600 mm do 700 mm	kus	0,25	1500,00	1,00	1 500,00	315,00	1 815,00
73	11220-1137	Odstranění pařezu na svahu do 1 : 2 o průměru pařezu na fezné ploše přes 700 mm do 800 mm	kus	0,25	1800,00	1,00	1 800,00	378,00	2 178,00
74	11220-1138	Odstranění pařezu na svahu do 1 : 2 o průměru pařezu na fezné ploše přes 800 mm do 900 mm	kus	0,25	2000,00	1,00	2 000,00	420,00	2 420,00
75	11220-1139	Odstranění pařezu na svahu do 1 : 2 o průměru pařezu na fezné ploše přes 900 mm do 1000 mm	kus	0,25	2 200,00	1,00	2 200,00	462,00	2 662,00
76	11225-1211	Odstranění pařezu odřízováním nebo odvrátáním hloubky do 200 mm v rovině/na svahu	m2	0,25	400,00	1,00	400,00	84,00	484,00
77	11225-1212	Odstranění pařezu odřízováním nebo odvrátáním hloubky do 200 mm na svahu do 1 : 2	m2	0,25	400,00	1,00	400,00	84,00	484,00
78	11225-1221	Hloubky přes 200 mm do 500 mm v rovině/na svahu do 1 : 5	m2	0,25	800,00	1,00	800,00	168,00	968,00
79	11225-1222	Odstranění pařezu odřízováním nebo odvrátáním hloubky přes 200 mm do 500 mm na svahu do 1 : 2	m2	0,25	1 200,00	1,00	1 200,00	252,00	1 452,00
80	12291-1111	12 Odkopávky a prokopávky	m2	1,00	400,00	4,00	1 600,00	336,00	1 936,00

81	12291-1112	Odstraňování vyřezávané dřevní hmoty hloubky do 200 mm na svahu do 1 : 2	m2	1,00	500,00	4,00	2 000,00	420,00	2 420,00
82	12291-1121	Odstraňování vyřezávané dřevní hmoty hloubky přes 200 mm do 500 mm v rovině/na svahu do 1 : 5	m2	1,00	600,00	4,00	2 400,00	504,00	2 904,00
83	12291-1122	Odstraňování vyřezávané dřevní hmoty hloubky přes 200 mm do 500 mm na svahu do 1 : 2	m2	1,00	900,00	4,00	3 200,00	672,00	3 872,00
16 Přemístění výkopku									
84	16220-2111	Vodorovné přemístění dřvu do 100 m	m2	1,00	11,95	4,00	47,80	10,04	57,84
85	16230-2111	Vodorovné přemístění dřvu do 1000 m	m2	1,00	19,75	4,00	79,00	16,59	95,59
86	16240-2111	Vodorovné přemístění dřvu do 2000 m	m2	1,00	30,50	4,00	122,00	17,05	139,05
87	16250-2111	Vodorovné přemístění dřvu do 4000 m	m2	1,00	21,25	4,00	85,00	17,85	102,85
88	16260-2111	Vodorovné přemístění dřvu do 5000 m	m2	1,00	22,30	4,00	89,20	18,65	107,85
89	16260-2112	Vodorovné přemístění dřvu do 6000 m	m2	1,00	23,15	4,00	92,60	19,45	112,05
90	16270-2111	Vodorovné přemístění dřvu do 6000 m	m2	1,00	24,10	4,00	96,40	20,15	116,55
91	16270-2119	Příplatek k přemístění dřvu, za dalších 1000 m	m2	1,00	0,58	4,00	2,36	0,50	2,86
92	16270-2311	Nakládání dřvu ze skládky	m2	1,00	3,09	4,00	12,36	2,60	14,96
17 Konstrukce ze zemín									
93	17120-3111	Uložení výkopku bez zhutnění v rovině/svahu do 1:5	m3	1,00	117,50	4,00	470,00	98,70	568,70
94	17120-3112	Uložení výkopku bez zhutnění na svahu do 1 : 2	m3	1,00	223,00	4,00	892,00	187,32	1 079,32
95	17411-1111	Zásyp jam po vyřezávaných pařezech hloubky 200 mm v rovině	m2	1,00	400,00	4,00	1 600,00	336,00	1 936,00
96	17411-1112	Zásyp jam po vyřezávaných pařezech hloubky přes 200 mm do 500 mm v rovině/svah 1 : 5	m2	1,00	600,00	4,00	2 400,00	504,00	2 904,00
97	17411-1121	Zásyp jam po vyřezávaných pařezech hloubky přes 200 mm do 500 mm na svahu do 1 : 2	m2	1,00	800,00	4,00	3 200,00	672,00	3 872,00
98	17411-1122	Povrchové úpravy terénu	m2	1,00	1000,00	4,00	4 000,00	840,00	4 840,00
99	18040-5111	Založení trávníků ve veget. prefa.výševem v rovině	m2	1,00	27,30	4,00	109,20	22,93	132,13
100	18040-5112	Založení trávníků ve veget. prefa.výševem svah 1:2	m2	1,00	46,80	4,00	187,20	39,31	226,51
101	18040-5114	Založení trávníků ve veget. prefa. směsí v rovině	m2	1,00	31,55	4,00	126,20	26,50	152,70
102	18040-5115	Založení trávníků ve vrget. prefa. směsí, svah 1:2	m2	1,00	55,90	4,00	223,60	46,62	270,22
103	18141-1121	Založení trávníku lučního výševem plochy do 1000 m2 v rovině	m2	1,00	2,63	4,00	10,52	2,21	12,73
104	18141-1122	Založení trávníku lučního výševem plochy do 1000 m2 svah do 1 : 2	m2	1,00	4,44	4,00	17,76	3,73	21,49
105	18141-1131	Založení trávníku parkového výševem plochy do 1000 m2 v rovině	m2	1,00	7,02	4,00	28,08	5,88	33,96
106	18141-1132	Založení trávníku parkového výševem plochy do 1000 m2 svah do 1 : 2	m2	1,00	10,30	4,00	41,20	8,65	49,85
107	18141-1141	Založení trávníku parterového výševem plochy do 1000 m2 v rovině	m2	1,00	9,23	4,00	36,92	7,69	44,61
108	18145-1121	Založení trávníku lučního výševem plochy přes 1000 m2 v rovině	m2	1,00	3,04	4,00	12,16	1,71	13,87
109	18145-1122	Založení trávníku lučního výševem plochy přes 1000 m2 svah do 1 : 2	m2	1,00	3,44	4,00	13,76	1,89	15,65
110	18145-1131	Založení trávníku parkového výševem plochy přes 1000 m2 v rovině	m2	1,00	5,20	4,00	20,80	4,37	25,17
111	18145-1132	Založení trávníku lučního výševem plochy přes 1000 m2 svah do 1 : 2	m2	1,00	7,53	4,00	30,12	6,34	36,46
112	18111-1111	Plošná úprava terénu v zemní tř.1 až 4 s urovnáním povrchu související plochy do 500 m2	m2	1,00	15,55	4,00	62,20	8,02	70,22
113	18111-1112	při nerovnostech terénu přes +/-50 do +/-100 mm na svahu do 1 : 2	m2	1,00	14,20	4,00	56,80	7,29	64,09

114	18111-1121	při nerovnostech terénu přes +/-100 do +/-150 mm rovina/svah do1:5	m2	1,00	13,40	4,00	53,60	11,26	64,86
115	18111-1122	při nerovnostech terénu přes +/-100 do +/-150 mm na svahu do 1 : 2	m2	1,00	25,40	4,00	101,60	21,34	122,94
116	18111-1131	při nerovnostech terénu přes +/-150 do +/-200 mm v rovině/svahu	m2	1,00	16,25	4,00	65,00	13,65	78,65
117	18111-1132	při nerovnostech terénu přes +/-150 do +/-200 mm na svahu do 1 : 2	m2	1,00	30,95				
118	18115-1311	Plošná úprava terénu v zemědě. tř. 1 až 4 s urovnáním povrchu související plochy přes 500 m2	m2	1,00	6,45	4,00	25,80	5,42	31,22
119	18115-1312	při nerovnostech terénu přes +/-50 do +/-100 mm na svahu do 1 : 2	m2	1,00	12,05	4,00	48,20	10,12	58,32
120	18115-1321	při nerovnostech terénu přes +/-100 do +/-150 mm rovina/svah do1:5	m2	1,00	3,60	4,00	34,40	7,22	41,62
121	18115-1322	při nerovnostech terénu přes +/-100 do +/-150 mm na svahu do 1 : 2	m2	1,00	16,30	4,00	65,20	13,69	78,89
122	18115-1331	při nerovnostech terénu přes +/-150 do +/-200 mm rovina/svah do1:5	m2	1,00	16,70	4,00	42,80	8,99	51,79
123	18115-1332	při nerovnostech terénu přes +/-150 do +/-200 mm na svahu do 1 : 2	m2	1,00	19,40	4,00	77,60	16,30	93,90
124	18211-1111	na svahu přes 1: 2 do 1: 1	m2	1,00	59,50	4,00	238,00	49,98	287,98
125	18230-3111	Doplnění zeminy nebo substrátu na travnatých plochách tl. do 5 cm v rovině/na svahu do 1 : 5	m2	1,00	5,70	4,00	23,80	4,79	27,59
126	18230-3112	Doplnění zeminy nebo substrátu na travnatých plochách tl. do 5 cm na svahu do 1 : 2	m2	1,00	15,90	4,00	47,60	10,00	57,60
127	18291-1121	Zpevnění svahu prkny v zemědě. tř. 1 až 4 na svahu přes 1:2 až do 1:1	m2	1,00	350,00	4,00	1.400,00	294,00	1.694,00
128	18291-1131	Vyplnění zpevněvacích prefabrikátů ornici nebo substrátem vrstvou tloušťky přes 100 do 150 mm pro výsadbu rostlin	m2	1,00	19,15	4,00	76,60	16,09	92,69
129	18311-1112	Hloub. jámek bez výměny půdy do 0,005 m3, rovina/svah 1:5	kus	1,00	5,00	4,00	20,00	4,20	24,20
130	18311-1113	Hloub. jámek bez výměny půdy do 0,01 m3, rovina/svah 1:5	kus	1,00	7,75	4,00	31,00	6,51	37,51
131	18311-1114	Hloub. jámek bez výměny půdy do 0,02 m3, rovina/svah 1:5	kus	1,00	10,55	4,00	42,00	8,86	50,86
132	18310-1113	Hloub. jámek bez výměny půdy do 0,05 m3, rovina/svah 1:5	kus	1,00	35,00	4,00	60,00	12,60	72,60
133	18310-1114	Hloub. jámek bez výměny půdy do 0,125 m3, rovina/svah 1:5	kus	1,00	28,90	4,00	115,60	24,28	139,88
134	18310-1115	Hloub. jámek bez výměny půdy do 0,4 m3, rovina/svah 1:5	kus	1,00	107,50	4,00	706,00	148,26	854,26
135	18310-1121	Hloubení jámek bez výměny půdy do 1 m3, rovina/svah 1:5	kus	1,00	350,00	4,00	1.400,00	294,00	1.694,00
136	18311-1212	Hloub. jámek s výměnou 50% půdy do 0,005 m3, rovina/svah 1:5	kus	1,00	7,60	4,00	30,40	6,38	36,78
137	18311-1213	Hloub. jámek s výměnou 50% půdy do 0,01 m3, rovina/svah 1:5	kus	1,00	11,45	4,00	45,80	9,62	55,42
138	18311-1214	Hloub. jámek s výměnou 50% půdy do 0,02 m3, rovina/svah 1:5	kus	1,00	18,50	4,00	74,00	15,54	89,54
139	18310-1213	Hloub. jámek s výměnou 50% půdy do 0,05 m3, rovina/svah 1:5	kus	1,00	26,50	4,00	106,00	22,26	128,26
140	18310-1214	Hloub. jámek s výměnou 50% půdy do 0,125 m3, rovina/svah 1:5	kus	1,00	58,00	4,00	232,00	48,72	280,72
141	18310-1215	Hloub. jámek s výměnou 50% půdy do 0,4 m3, rovina/svah 1:5	kus	1,00	214,00	4,00	855,00	179,76	1034,76
142	18310-1221	Hloub. jámek s výměnou 50% půdy do 1 m3, rovina/svah 1:5	kus	1,00	400,00	4,00	1.600,00	336,00	1.936,00
143	18311-1312	Hloub. jámek s výměnou 100% půdy do 0,005 m3, rovina/svah 1:5	kus	1,00	9,70	4,00	38,80	8,15	46,95
144	18311-1313	Hloub. jámek s výměnou 100% půdy do 0,01 m3, rovina/svah 1:5	kus	1,00	18,60	4,00	74,40	15,62	90,02
145	18311-1314	Hloub. jámek s výměnou 100% půdy do 0,02 m3, rovina/svah 1:5	kus	1,00	29,65	4,00	95,80	20,12	115,92
146	18310-1313	Hloub. jámek s výměnou 100% půdy do 0,05 m3, rovina/svah 1:5	kus	1,00	38,69	4,00	154,60	32,47	187,07
147	18310-1314	Hloub. jámek s výměnou 100% půdy do 0,125 m3, rovina/svah 1:5	kus	1,00	87,00	4,00	348,00	73,08	421,08
148	18310-1315	Hloub. jámek s výměnou 100% půdy do 0,4 m3, rovina/svah 1:5	kus	1,00	310,50	4,00	1.242,00	260,82	1.502,82
149	18310-1321	Hloub. jámek s výměnou 100% půdy do 1 m3, rovina/svah 1:5	kus	1,00	500,00	4,00	2.000,00	420,00	2.420,00
150	18311-2129	Hloub. jámek bez výměny půdy do 0,005 m3, svah 1:2	kus	1,00	6,05	4,00	24,20	5,08	29,28

151	18311-2130	Hloub. jamek bez výměny půdy do 0,01 m <sup>3</sup> , svah 1:2	kus	1,03	8,85	4,00	35,40	7,43	42,83
152	18311-2131	Hloub. jamek bez výměny půdy do 0,02 m <sup>3</sup> , svah 1:2	kus	1,03	12,25	4,00	49,00	10,29	59,29
153	18310-2133	Hloub. jamek bez výměny půdy do 0,05 m <sup>3</sup> , svah 1:2	kus	1,00	18,80	4,00	75,20	15,79	90,99
154	18310-2134	Hloub. jamek bez výměny půdy do 0,125 m <sup>3</sup> , svah 1:2	kus	1,00	19,45	4,00	157,80	33,14	190,94
155	18310-2135	Hloub. jamek bez výměny půdy do 0,4 m <sup>3</sup> , svah 1:2	kus	1,00	242,00	4,00	968,00	203,28	1.171,28
156	18310-2141	Hloub. jamek bez výměny půdy do 1 m <sup>3</sup> , svah 1:2	kus	1,00	402,00	4,00	3.600,00	336,00	1.996,00
157	18311-2212	Hloub. jamek 50% výměny půdy do 0,005 m <sup>3</sup> , svah 1:2	kus	1,00	9,30	4,00	37,20	7,81	45,01
158	18311-2213	Hloub. jamek 50% výměny půdy do 0,01 m <sup>3</sup> , svah 1:2	kus	1,00	13,80	4,00	55,20	11,59	66,79
159	18311-2214	Hloub. jamek 50% výměny půdy do 0,02 m <sup>3</sup> , svah 1:2	kus	1,00	22,55	4,00	90,20	18,94	109,14
160	18310-2213	Hloub. jamek 50% výměny půdy do 0,05 m <sup>3</sup> , svah 1:2	kus	1,00	38,20	4,00	162,80	32,09	194,89
161	18310-2214	Hloub. jamek 50% výměny půdy do 0,125 m <sup>3</sup> , svah 1:2	kus	1,00	85,50	4,00	342,00	71,82	413,32
162	18310-2215	Hloub. jamek 50% výměny půdy do 0,4 m <sup>3</sup> , svah 1:2	kus	1,00	312,50	4,00	1.254,00	263,34	1.517,34
163	18310-2221	Hloubení jamek 50% výměny půdy do 1 m <sup>3</sup> , svah 1:2	kus	1,00	600,00	4,00	2.400,00	504,00	2.904,00
164	18311-2312	Hloub.jamek 100% výměny půdy do 0,005 m <sup>3</sup> , svah 1:2	kus	1,00	11,90	4,00	47,60	10,00	57,60
165	18311-2313	Hloub.jamek 100% výměny půdy do 0,01 m <sup>3</sup> , svah 1:2	kus	1,00	24,15	4,00	96,60	20,29	116,89
166	18311-2314	Hloub.jamek 100% výměny půdy do 0,02 m <sup>3</sup> , svah 1:2	kus	1,00	38,05	4,00	144,20	30,28	174,48
167	18310-2313	Hloub.jamek 100% výměny půdy do 0,05 m <sup>3</sup> , svah 1:2	kus	1,00	59,00	4,00	236,00	49,56	285,56
168	18310-2314	Hloub.jamek 100% výměny půdy do 0,125 m <sup>3</sup> , svah 1:2	kus	1,00	131,50	4,00	526,00	110,46	636,46
169	18310-2315	Hloub. jamek 100% výměny půdy do 0,4 m <sup>3</sup> , svah 1:2	kus	1,00	400,00	4,00	1.600,00	336,00	1.936,00
170	18310-2321	Hloubení jamek 100% výměny půdy do 1 m <sup>3</sup> , svah 1:2	kus	1,00	600,00	4,00	2.400,00	504,00	2.904,00
171	18310-6611	Instalace protikořenových bariér do předem vyhloubené rýhy v rovině/svahu do 1:5, hloubky do 500 mm	m	1,00	58,50	4,00	234,00	49,14	283,14
172	18310-6612	Instalace protikořenových bariér do předem vyhloubené rýhy v rovině/svahu do 1:5, hloubky do 700 mm	m	1,00	74,00	4,00	312,00	65,52	377,52
173	18310-6613	Instalace protikořenových bariér do předem vyhloubené rýhy v rovině/svahu do 1:5, hloubky do 1000 mm	m	1,00	107,00	4,00	428,00	89,88	517,88
174	18310-6621	Instalace protikořenových bariér do předem vyhloubené rýhy na svahu do 1:2, hloubky do 500 mm	m	1,00	72,50	4,00	290,00	60,90	350,90
175	18310-6622	Instalace protikořenových bariér do předem vyhloubené rýhy na svahu do 1:2, hloubky do 700 mm	m	1,00	97,50	4,00	390,00	81,90	471,90
176	18310-6623	Instalace protikořenových bariér do předem vyhloubené rýhy na svahu do 1:2, hloubky do 1000 mm	m	1,00	131,00	4,00	524,00	110,04	634,04
177	18311-7211	Hloubení rýhy v kořenové zóně stromu v zemině tř. 1 až 4 šife do 30 mm ručně v rovině/svahu do 1:5, hloubky do 200 mm	m	1,00	143,50	4,00	574,00	120,54	694,54
178	18311-7212	Hloubení rýhy v kořenové zóně stromu v zemině tř. 1 až 4 šife do 30 mm ručně v rovině/svahu do 1:5, hloubky přes 200 mm do 400 mm	m	1,00	287,00	4,00	1.148,00	241,08	1.389,08
179	18311-7213	Hloubení rýhy v kořenové zóně stromu v zemině tř. 1 až 4 šife do 30 mm ručně v rovině/svahu do 1:5, hloubky přes 400 mm do 600 mm	m	1,00	400,00	4,00	1.600,00	336,00	1.936,00
180	18311-7214	Hloubení rýhy v kořenové zóně stromu v zemině tř. 1 až 4 šife do 30 mm ručně v rovině/svahu do 1:5, hloubky přes 600 mm do 800 mm	m	1,00	500,00	4,00	2.000,00	420,00	2.420,00



181	18311-7215	Hloubení rýhy v kořenové zóně stromu v zemině tř. 1 až 4 šíře do 30 mm ručně v rovině/svahu do 1:5, hloubky přes 800 mm do 1000 mm	m	1,00	600,00	4,00	2,400,00	504,00	2,904,00
182	18311-7221	Hloubení rýhy v kořenové zóně stromu v zemině tř. 1 až 4 šíře do 30 mm ručně na svahu do 1:2, hloubky do 200 mm	m	1,00	168,50	4,00	678,00	142,38	820,38
183	18311-7222	Hloubení rýhy v kořenové zóně stromu v zemině tř. 1 až 4 šíře do 30 mm ručně na svahu do 1:2, hloubky přes 200 mm do 400 mm	m	1,00	340,00	4,00	1,360,00	285,60	1,645,60
184	18311-7223	Hloubení rýhy v kořenové zóně stromu v zemině tř. 1 až 4 šíře do 30 mm ručně na svahu do 1:2, hloubky přes 400 mm do 600 mm	m	1,00	400,00	4,00	1,600,00	336,00	1,936,00
185	18311-7224	Hloubení rýhy v kořenové zóně stromu v zemině tř. 1 až 4 šíře do 30 mm ručně na svahu do 1:2, hloubky přes 600 mm do 800 mm	m	1,00	500,00	4,00	2,000,00	420,00	2,420,00
186	18311-7225	Hloubení rýhy v kořenové zóně stromu v zemině tř. 1 až 4 šíře do 30 mm ručně na svahu do 1:2, hloubky přes 800 mm do 1000 mm	m	1,00	600,00	4,00	2,400,00	504,00	2,904,00
187	18311-7111	Hloubení rýhy pro instalaci protikořenových barier v zemině tř. 1 až 4, šířky do 600 mm v rovině/na svahu do 1:5, hloubky do 600 mm	m	1,00	194,00	4,00	776,00	162,96	938,96
188	18311-7112	Hloubení rýhy pro instalaci protikořenových barier šířky přes 600 mm do 800 mm rovina/svah do 1:5, hloubky do 600 mm	m	1,00	325,50	4,00	1,302,00	273,42	1,575,42
189	18311-7113	Hloubení rýhy pro instalaci protikořenových barier šířky přes 800 mm do 1100 mm rovina/svah do 1:5, hloubky do 600 mm	m	1,00	428,00	4,00	1,712,00	359,52	2,071,52
190	18311-7121	Hloubení rýhy pro instalaci protikořenových barier v zemině tř. 1 až 4, šířky do 600 mm na svahu do 1:2, hloubky do 600 mm	m	1,00	244,50	4,00	978,00	205,38	1,183,38
191	18311-7122	Hloubení rýhy pro instalaci protikořenových barier šířky přes 600 mm na svahu do 1:2, hloubky do 600 mm	m	1,00	419,00	4,00	1,668,00	350,28	2,018,28
192	18311-7123	Hloubení rýhy pro instalaci protikořenových barier šířky přes 800 mm do 1100 mm na svahu do 1:2, hloubky do 600 mm	m	1,00	500,00	4,00	2,000,00	420,00	2,420,00
193	18320-5112	Založení záhonu v rovině nebo ve svahu 1 : 5, hor. 3	m2	1,00	6,65	4,00	26,60	5,59	32,19
194	18320-5113	Založení záhonu v rovině nebo ve svahu 1 : 5, hor. 4	m2	1,00	7,55	4,00	30,20	6,34	36,54
195	18320-5121	Založení záhonu v rovině nebo ve svahu 1 : 5, starý trávník	m2	1,00	11,65	4,00	46,60	9,79	56,39
196	18320-5132	Založení záhonu na svahu 1 : 2, hor. 3	m2	1,00	11,35	4,00	45,40	9,53	54,93
197	18320-5133	Založení záhonu na svahu 1 : 2, hor. 4	m2	1,00	12,55	4,00	50,20	10,54	60,74
198	18320-5141	Založení záhonu na svahu 1 : 2, na starém trávníku	m2	1,00	17,80	4,00	71,20	14,95	86,15
199	18321-1311	Výsadba květin do připravené půdy se zalitím letniček nebo dvouletek prostokofených	kus	1,00	2,81	4,00	11,24	2,36	13,60
200	18321-1312	Výsadba květin do připravené půdy se zalitím trvalek	kus	1,00	5,05	4,00	20,20	4,24	24,44
201	18321-1313	Výsadba květin do připravené půdy se zalitím cibulí nebo hlíz	kus	1,00	3,99	4,00	15,96	3,35	19,31

202	18321-1321	Výsadba květin do připravené půdy se zalitím květin hrnkovaných o průměru květináče do 80 mm	kus	1,00	5,25	4,00	21,00	4,41	25,41
203	18321-1322	Výsadba květin do připravené půdy se zalitím květin hrnkovaných o průměru květináče přes 80 mm do 120 mm	kus	1,00	6,75	4,00	27,00	5,67	32,67
204	18321-1323	Výsadba květin do připravené půdy se zalitím květin hrnkovaných o průměru květináče přes 120 mm do 250 mm	kus	1,00	10,15	4,00	40,60	8,53	49,13
205	18321-1319	Příplatek k ceně za výsadbu do nádob	kus	1,00	1,70	4,00	6,80	1,43	8,23
206	18321-1211	Založení střeškového záhonu pro výsadbu trvalé v rovině/svahu 1 : 5	kus	1,00	265,00	4,00	1 060,00	222,60	1 282,60
207	18321-1411	Dosadba letniček nebo dvouletek	kus	1,00	11,50	4,00	46,00	9,66	55,66
208	18321-1412	Dosadba prostokofenných trvalé	kus	1,00	13,30	4,00	53,20	11,17	64,37
209	18321-1413	Dosadba prostokofenných cibulí nebo hlíz	kus	1,00	11,90	4,00	47,60	10,00	57,60
210	18321-1421	Dosadba květin hrnkovaných, květináče do 8 cm	kus	1,00	22,75	4,00	51,00	10,71	61,71
211	18321-1422	Dosadba květin hrnkovaných, květináče do 12 cm	kus	1,00	15,10	4,00	60,40	12,68	73,08
212	18321-1423	Dosadba květin hrnkovaných, květináče do 25 cm	kus	1,00	21,80	4,00	85,20	17,89	103,09
213	18321-1419	Příplatek za dosadbu do nádob	kus	1,00	10,95	4,00	41,80	9,20	51,00
214	18340-2121	Rozrušení půdy na hloubku přes 50 do 150 mm souvislé plochy do 500 m <sup>2</sup> v rovině/svah do 1 : 5	m <sup>2</sup>	1,00	7,10	4,00	28,40	5,96	34,36
215	18340-2131	Rozrušení půdy na hloubku přes 50 do 150 mm souvislé plochy do 500 m <sup>2</sup> na svahu do 1 : 2	m <sup>2</sup>	1,00	4,52	4,00	18,08	3,80	21,88
216	18340-2133	Rozrušení půdy na hloubku přes 50 do 150 mm souvislé plochy přes 500 m <sup>2</sup> v rovině/svah do 1 : 5	m <sup>2</sup>	1,00	11,20	4,00	44,80	9,41	54,21
217	18340-2124	Rozrušení půdy na hloubku přes 50 do 150 mm souvislé plochy přes 500 m <sup>2</sup> na svahu do 1 : 2	m <sup>2</sup>	1,00	23,88	4,00	95,20	19,99	115,19
218	18340-3111	Obdělání půdy nakopáním do 100 mm v rovině/svahu 1:5	m <sup>2</sup>	1,00	5,45	4,00	21,20	4,66	26,86
219	18340-3112	Obdělání půdy oráním do 200 mm v rovině/svahu 1:5	m <sup>2</sup>	1,00	0,93	4,00	3,72	0,78	4,50
220	18340-3113	Obdělání půdy frézováním v rovině/svahu 1:5	m <sup>2</sup>	1,00	0,67	4,00	2,68	0,56	3,24
221	18340-3131	Obdělání půdy rytím do 200 mm hor. 2, v rovině/svah 1:5	m <sup>2</sup>	1,00	3,50	4,00	34,00	7,14	41,14
222	18340-3132	Obdělání půdy rytím do 200 mm hor. 3, v rovině/svah 1:5	m <sup>2</sup>	1,00	15,70	4,00	62,80	13,19	75,99
223	18340-3133	Obdělání půdy rytím do 200 mm hor. 4, v rovině/svah 1:5	m <sup>2</sup>	1,00	29,20	4,00	116,80	24,53	141,33
224	18340-3141	Obdělání půdy rytím starého trávníku, v rovině/svah 1:5	m <sup>2</sup>	1,00	29,35	4,00	117,40	24,65	142,05
225	18340-3151	Obdělání půdy smykováním, v rovině/svah 1:5	m <sup>2</sup>	1,00	0,30	4,00	1,20	0,25	1,45
226	18340-3152	Obdělání půdy vltčením, v rovině/svah 1:5	m <sup>2</sup>	1,00	0,32	4,00	1,28	0,27	1,55
227	18340-3153	Obdělání půdy hrabáním, v rovině/svah 1:5	m <sup>2</sup>	1,00	3,33	4,00	5,32	1,12	6,44
228	18340-3161	Obdělání půdy válením, v rovině/svah 1:5	m <sup>2</sup>	1,00	0,18	4,00	0,72	0,15	0,87
229	18340-3211	Obdělání půdy nakopáním do 100 mm na svahu 1:2	m <sup>2</sup>	1,00	10,55	4,00	42,20	8,86	51,06
230	18340-3212	Obdělání půdy oráním do 200 mm na svahu 1:2	m <sup>2</sup>	1,00	7,04	4,00	8,16	1,71	9,87
231	18340-3213	Obdělání půdy frézováním na svahu 1:2	m <sup>2</sup>	1,00	3,40	4,00	5,60	1,18	6,78
232	18340-3231	Obdělání půdy rytím do 200 mm hor. 1 až 2, svah 1:2	m <sup>2</sup>	1,00	14,15	4,00	56,60	11,89	68,49

233	18340-3232	Obdělání půdy rytím do 200 mm hor. 3, na svahu 1:2	m2	1,00	234,00	4,00	88,00	18,48	106,48
234	18340-3233	Obdělání půdy rytím do 200 mm hor. 4, na svahu 1:2	m2	1,00	40,20	4,00	163,20	34,27	197,47
235	18340-3241	Okultivace půdy rytím starého trávníku, na svahu 1:2	m2	1,00	40,35	4,00	163,80	34,40	198,20
236	18340-3251	Obdělání půdy smykováním, na svahu 1:2	m2	1,00	0,39	4,00	1,96	0,41	2,37
237	18340-3252	Obdělání půdy vláčením, na svahu 1:2	m2	1,00	0,58	4,00	2,72	0,57	3,29
238	18340-3253	Obdělání půdy hrabáním, na svahu 1:2	m2	1,00	3,78	4,00	7,12	1,50	8,62
239	18340-3261	Obdělání půdy válením, na svahu 1:2	m2	1,00	0,26	4,00	1,04	0,22	1,26
240	R	Odpichnutí záhonu nebo závahové mísy rydím	brn	1,00	2,06	4,00	8,00	1,68	9,68
241	18345-1311	Provzdušňovací otvory do 25 mm bez přísevu ostva, souvislé plochy do 1000 m2 v rovině/svahu do 1:5	m2	1,00	4,86	4,00	19,44	4,08	23,52
242	18345-1411	Profesní trávníku hloubky do 5 mm bez přísevu travního ostva, při souvislé ploše do 1000 m2 ve svahu do 1:5	m2	1,00	1,92	4,00	7,68	1,61	9,29
243	18345-1511	Zapískování travnatých ploch vrstvou písku, tl. do 20mm souvislé plochy do 1000 m2 v rovině/svahu do 1:5	m2	1,00	3,21	4,00	12,84	2,70	15,54
244	18390-1111	Příprava nádob pro výsadbu plochy do 0,3 m2	kus	1,00	100,00	4,00	400,00	84,00	484,00
245	18390-1112	Příprava nádob na výsadbu plochy do 1 m2	kus	1,00	200,00	4,00	800,00	168,00	968,00
246	18390-1114	Příprava nádob na výsadbu plochy přes 1 m2 do 2 m2	kus	1,00	400,00	4,00	1.600,00	336,00	1.936,00
247	18390-1114	Příprava nádob na výsadbu plochy do 0,3 m2	kus	1,00	700,00	4,00	2.800,00	588,00	3.388,00
248	18390-1141	Doplnění zeminy tl. vrstvy do 0,1m, nádoby do 0,7m, plochy do 0,3 m2	kus	1,00	5,55	4,00	22,20	4,66	26,86
249	18390-1142	Doplnění zeminy tl. vrstvy do 0,1m, nádoby do 0,7m, plochy do 0,6 m2	kus	1,00	11,15	4,00	44,60	9,37	53,97
250	18390-1143	Doplnění zeminy tl. vrstvy do 0,1m, nádoby do 0,7m, plochy do 1,0 m2	kus	1,00	17,55	4,00	70,20	14,74	84,94
251	18390-1144	Doplnění zeminy tl. vrstvy do 0,1m, nádoby do 0,7m, plochy do 2,0 m2	kus	1,00	33,90	4,00	132,80	27,89	160,69
252	18390-2121	Odstranění vsakovací vrstvy z nádoby výšky do 0,7m plochy do 0,3 m2	kus	1,00	72,50	4,00	290,00	60,90	350,90
253	18390-2122	Odstranění vsak. vrstvy z nádoby výšky do 0,7m plochy do 0,6 m2	kus	1,00	147,50	4,00	590,00	123,90	713,90
254	18390-2123	Odstranění vsak. vrstvy z nádoby výšky do 0,7m plochy do 1 m2	kus	1,00	236,00	4,00	944,00	198,24	1.142,24
255	18390-2124	Odstranění vsakovací vrstvy z nádoby výšky do 0,7m, plochy do 1m2	kus	1,00	438,00	4,00	1.752,00	367,92	2.119,92
256	18390-2141	Odstranění zeminy tl. do 10 cm z nádoby výšky 0,7m, plochy do 0,3m2	kus	1,00	29,40	4,00	50,60	12,31	78,91
257	18390-2142	Odstranění zeminy tl. do 10 cm z nádoby výšky 0,7m, plochy do 0,6m2	kus	1,00	46,00	4,00	117,60	24,70	142,30
258	18390-2143	Odstranění zeminy tl. do 10 cm z nádoby výšky 0,7m, plochy do 1m2	kus	1,00	87,00	4,00	184,00	38,64	222,64
259	18390-2144	Odstranění zeminy tl. do 10 cm z nádoby výšky 0,7m, plochy do 2m2	kus	1,00	161,00	4,00	348,00	73,08	421,08
260	18395-1111	Ochrana dřevinných chemickým postřikem strojně	m2	1,00	0,90	4,00	3,60	0,76	4,36
261	18391-1111	Ochrana dřevinných chemickým postřikem ručně	m2	1,00	1,92	4,00	7,68	1,61	9,29
262	18410-2110	Výsadba dřevinných s baletem průměru do 10 cm, v rovině/svahu do 1:5	kus	1,00	11,40	4,00	45,60	9,58	55,18
263	18410-2111	Výsadba dřevinných s baletem průměru do 20 cm, v rovině/svahu do 1:5	kus	1,00	17,55	4,00	70,20	14,74	84,94
264	18410-2112	Výsadba dřevinných s baletem průměru do 30 cm, v rovině/svahu do 1:5	kus	1,00	29,75	4,00	119,00	24,99	143,99
265	18410-2113	Výsadba dřevinných s baletem průměru do 40 cm, v rovině/svahu do 1:5	kus	1,00	42,85	4,00	171,40	35,99	207,39
266	18410-2114	Výsadba dřevinných s baletem průměru do 50 cm, v rovině/svahu do 1:5	kus	1,00	112,50	4,00	450,00	94,50	544,50
267	18410-2115	Výsadba dřevinných s baletem průměru do 60 cm, v rovině/svahu do 1:5	kus	1,00	185,50	4,00	742,00	155,82	897,82
268	18410-2116	Výsadba dřevinných s baletem průměru přes 60 cm do 80 cm, v rovině/svahu do 1:5	kus	1,00	411,00	4,00	1.644,00	345,24	1.989,24
269	18410-2120	Výsadba dřevinných s baletem průměru do 10 cm, na svahu 1:2	kus	1,00	18,00	4,00	72,00	15,12	87,12
270	18410-2121	Výsadba dřevinných s baletem průměru do 20 cm, na svahu 1:2	kus	1,00	26,70	4,00	106,80	22,43	129,23
271	18410-2122	Výsadba dřevinných s baletem průměru do 30 cm, na svahu 1:2	kus	1,00	46,00	4,00	184,00	38,64	222,64

272	18410-2123	Výsadba dřevin s balem průměru do 40 cm, na svahu 1:2	kus	1,00	64,00	4,00	256,00	53,76	309,76
273	18410-2124	Výsadba dřevin s balem průměru do 50 cm, na svahu 1:2	kus	1,00	156,00	4,00	624,00	131,04	755,04
274	18410-2125	Výsadba dřevin s balem průměru do 60 cm, na svahu 1:2	kus	1,00	292,50	4,00	1.026,00	215,46	1.241,46
275	18410-2126	Výsadba dřevin s balem přes 60 cm do 80 cm, na svahu 1:2	kus	1,00	570,00	4,00	2.280,00	478,80	3.758,80
276	18410-2180	Příplatek za výsadbu do nádob nebo zvýšených záhonů, bal do 10 cm	kus	1,00	10,45	4,00	41,80	8,78	50,58
277	18410-2181	Příplatek za výsadbu do nádob nebo zvýšených záhonů, bal do 20 cm	kus	1,00	19,35	4,00	53,40	11,21	64,61
278	18410-2182	Příplatek za výsadbu do nádob nebo zvýšených záhonů, bal do 30 cm	kus	1,00	17,60	4,00	70,40	14,78	85,18
279	18410-2183	Příplatek za výsadbu do nádob nebo zvýšených záhonů, bal do 40 cm	kus	1,00	30,45	4,00	121,80	25,58	147,38
280	18410-2184	Příplatek za výsadbu do nádob nebo zvýšených záhonů, bal do 50 cm	kus	1,00	67,00	4,00	268,00	56,28	324,28
281	18410-2185	Příplatek za výsadbu do nádob nebo zvýšených záhonů, bal do 60 cm	kus	1,00	89,00	4,00	356,00	74,76	430,76
282	18420-1111	Výsadba stromu bez balu při výšce kmene do 1,8 m, v rovině	kus	1,00	37,30	4,00	149,20	31,33	180,53
283	18420-1112	Výsadba stromu bez balu při výšce kmene do 2,5 m, v rovině	kus	1,00	38,90	4,00	155,60	32,68	188,28
284	18420-1171	Výsadba stromu bez balu při výšce kmene do 1,8 m, na svahu do 1:2	kus	1,00	51,50	4,00	206,00	43,26	249,26
285	18420-1122	Výsadba stromu na zpevněné svahy přelábnatky nebo prkny na svahu přes 1:2 do 1:1 bez balu	kus	1,00	54,00	4,00	216,00	45,36	261,36
286	18421-1111	Výsadba rostlin na zpevněné svahy přelábnatky nebo prkny na svahu přes 1:2 do 1:1 s balem do 100 mm	kus	1,00	44,05	4,00	176,20	37,00	213,20
287	18421-1112	Výsadba rostlin na zpevněné svahy přelábnatky nebo prkny na svahu přes 1:2 do 1:1 s balem přes 100 do 200 mm	kus	1,00	62,00	4,00	248,00	52,08	300,08
288	18421-1113	Výsadba rostlin na zpevněné svahy přelábnatky nebo prkny na svahu přes 1:2 do 1:1 s balem přes 200 do 300 mm	kus	1,00	63,58	4,00	254,32	53,34	307,66
289	18421-5111	Ukotvení dřeviny kůly, jedním kůlem, délky do 1 m	kus	1,00	10,35	4,00	41,40	8,69	50,09
290	18421-5112	Ukotvení dřeviny kůly, jedním kůlem, délky přes 1 do 2 m	kus	1,00	18,70	4,00	74,80	15,71	90,51
291	18421-5113	Ukotvení dřeviny kůly, jedním kůlem, délky přes 2 do 3 m	kus	1,00	32,05	4,00	128,20	26,92	155,12
292	18421-5121	Ukotvení dřeviny kůly, dvěma kůly, délky do 1 m	kus	1,00	23,20	4,00	92,80	19,57	112,37
293	18421-5122	Ukotvení dřeviny kůly, dvěma kůly, délky přes 1 m do 2 m	kus	1,00	47,40	4,00	189,60	39,82	229,42
294	18421-5123	Ukotvení dřeviny kůly, dvěma kůly, délky přes 2 do 3 m	kus	1,00	74,00	4,00	296,00	62,16	358,16
295	18421-5131	Ukotvení dřeviny kůly, třemi kůly, délky do 1 m	kus	1,00	43,40	4,00	173,60	36,46	210,06
296	18421-5132	Ukotvení dřeviny kůly, třemi kůly, délky přes 1 m do 2 m	kus	1,00	64,50	4,00	258,00	54,18	312,18
297	18421-5133	Ukotvení dřeviny kůly, třemi kůly, délky přes 2 do 3 m	kus	1,00	97,00	4,00	388,00	81,48	469,48
298	18421-5151	Odstranění ukotvení dřeviny kůly jedním kůlem do 1 m	kus	1,00	5,55	4,00	22,20	4,66	26,86
299	18421-5152	Odstranění ukotvení dřeviny kůly jedním kůlem přes 1 m do 2 m	kus	1,00	7,10	4,00	28,40	5,96	34,36
300	18421-5153	Odstranění ukotvení dřeviny kůly jedním kůlem přes 2 m do 3 m	kus	1,00	8,20	4,00	32,80	6,89	39,69
301	18421-5161	Odstranění ukotvení dřeviny kůly dvěma kůly do 1 m	kus	1,00	9,90	4,00	39,60	8,32	47,92
302	18421-5162	Odstranění ukotvení dřeviny kůly dvěma kůly přes 1 m do 2 m	kus	1,00	13,70	4,00	54,80	11,51	66,31
303	18421-5163	Odstranění ukotvení dřeviny kůly dvěma kůly přes 2 m do 3 m	kus	1,00	16,50	4,00	66,00	13,86	79,86
304	18421-5171	Odstranění ukotvení dřeviny kůly třemi kůly do 1 m	kus	1,00	23,10	4,00	92,40	19,40	111,80
305	18421-5172	Odstranění ukotvení dřeviny kůly třemi kůly přes 1 m do 2 m	kus	1,00	27,45	4,00	109,80	23,06	132,86
306	18421-5173	Odstranění ukotvení dřeviny kůly třemi kůly přes 2 m do 3 m	kus	1,00	30,20	4,00	120,80	25,37	146,17



307	18421-5411	Zhotovení závlahové mísy u soliterních dřevin v rovině/svahu o průměru mísy do 0,5 m	kus	1,00	20,15	4,00	80,60	16,93	97,53
308	18421-5412	Zhotovení závlahové mísy u soliterních dřevin v rovině/svahu o průměru mísy přes 0,5 m do 1 m	kus	1,00	26,10	4,00	104,40	21,92	126,32
309	18421-5413	Zhotovení závlahové mísy u soliterních dřevin v rovině/svahu o průměru mísy přes 1 m	kus	1,00	33,20	4,00	132,80	27,89	160,69
310	18421-5421	Zhotovení závlahové mísy u soliterních dřevin na svahu do 1 : 2 o průměru mísy do 0,5 m	kus	1,00	23,50	4,00	94,00	19,74	113,74
311	18421-5422	Zhotovení závlahové mísy u soliterních dřevin na svahu do 1 : 2 o průměru mísy přes 0,5 m do 1 m	kus	1,00	29,90	4,00	119,60	25,12	144,72
312	18421-5423	Zhotovení závlahové mísy u soliterních dřevin na svahu do 1 : 2 o průměru mísy přes 1 m	kus	1,00	38,80	4,00	155,20	32,59	187,79
313	18450-1181	Odstranění obalu kmene z rákosové rohože v rovině/svahu do 1 : 5	m2	1,00	8,20	4,00	32,80	6,89	39,69
314	18450-1182	Odstranění obalu kmene z rákosové rohože na svahu do 1 : 2	m2	1,00	10,95	4,00	43,80	9,20	53,00
315	18450-3121	Odstranění obalu kmene z juty v rovině/svahu do 1 : 5	m2	1,00	6,35	4,00	25,40	5,33	31,73
316	18450-3122	Odstranění obalu kmene z juty na svahu do 1 : 2	m2	1,00	8,95	4,00	35,80	7,52	43,32
317	18480-1121	Ošetření vysazených dřevin soliterních, v rovině/svahu do 1:5	kus	1,00	26,90	4,00	107,60	22,60	130,20
318	18480-1122	Ošetření vysazených dřevin soliterních, svah 1:2	kus	1,00	19,20	4,00	78,80	17,33	96,13
319	18480-1131	Ošetření vysazených dřevin ve skupině, v rovině/svahu do 1:5	m2	1,00	17,20	4,00	68,80	14,45	83,25
320	18480-1132	Ošetření vysazených dřevin ve skupině, v rovině/svahu do 1:5	m2	1,00	30,05	4,00	120,20	25,24	145,44
321	18480-2111	Chem. odplevelení před založením postřikem, v rovině/svahu 1:5	m2	1,00	0,86	4,00	3,44	0,72	4,16
322	18480-2115	Chem. odplevelení před založením granulátem, v rovině/svahu 1:5	m2	1,00	0,85	4,00	3,40	0,71	4,11
323	18480-2211	Chem. odplevelení před založením postřikem, svah do 1:2	m2	1,00	1,29	4,00	4,76	1,00	5,76
324	18480-2215	Chem. odplevelení před založením granulátem, svah do 1:2	m2	1,00	1,18	4,00	4,72	0,99	5,71
325	18480-2611	Chem. odplevelení po založení, postřik našířko, rovina/svah 1:5	m2	1,00	3,70	4,00	6,90	1,43	8,33
326	18480-2612	Chem. odplevelení po založení, postřik mezi řádky, rovina/svah 1:5	m2	1,00	2,25	4,00	9,00	1,89	10,89
327	18480-2613	Chem. odplevelení po založení, postřik hnízdové, rovina/svah 1:5	m2	1,00	3,37	4,00	13,48	2,83	16,31
328	18480-2614	Chem. odplevelení po založení, smáčením, rovina/svah 1:5	m2	1,00	1,75	4,00	7,00	1,47	8,47
329	18480-2615	Chem. odplevelení po založení, granulát našířko, rovina/svah 1:5	m2	1,00	1,67	4,00	6,68	1,40	8,08
330	18480-2616	Chem. odplevelení po založení, granulát mezi řádky, rovina/svah 1:5	m2	1,00	2,21	4,00	8,94	1,86	10,70
331	18480-2617	Chem. odplevelení po založení, granulát hnízdové, rovina/svah 1:5	m2	1,00	3,31	4,00	13,24	2,78	16,02
332	18480-2621	Chem. odplevelení po založení, postřik našířko, svah 1:2	m2	1,00	2,25	4,00	9,00	1,89	10,89
333	18480-2622	Chem. odplevelení po založení, postřik mezi řádky, svah 1:2	m2	1,00	3,44	4,00	13,76	2,89	16,65
334	18480-2623	Chem. odplevelení po založení, postřik hnízdové, svah 1:2	m2	1,00	6,05	4,00	24,20	5,08	29,28
335	18480-2624	Chem. odplevelení po založení, smáčením, svah 1:2	m2	1,00	3,03	4,00	12,12	2,55	14,67
336	18480-2625	Chem. odplevelení po založení, granulát našířko, svah 1 : 2	m2	1,00	2,21	4,00	8,84	1,86	10,70
337	18480-2626	Chem. odplevelení po založení, granulát mezi řádky, svah 1 : 2	m2	1,00	3,39	4,00	13,56	2,85	16,41
338	18480-2627	Chem. odplevelení po založení, granulát hnízdové, svah 1 : 2	m2	1,00	5,60	4,00	22,40	4,70	27,10
339	18480-3111	Řez živých plotů přímých výšky do 0,8 m, šířky do 0,8 m	m2	1 000,00	20,00	4000,00	80 000,00	16 800,00	96 800,00
340	18480-3112	Řez živých plotů přímých výšky do 1,5 m, šířky do 1 m	m2	3 000,00	30,00	12000,00	360 000,00	75 600,00	435 600,00
341	18480-3113	Řez živých plotů přímých výšky do 3 m	m2	1,00	35,00	4,00	140,00	29,40	169,40

342	18480-4116	Odstranění ochrany proti okusu zvířel v rovině/svah 1:5, chráničem z rákosu nebo umělých hmot	kus	1,00	2,24	8,96	20,07	4,21	24,29
343	18480-4117	Odstranění ochrany proti okusu zvířel na svahu 1 : 2, chráničem z rákosu nebo umělých hmot	kus	1,00	2,68	10,72	28,73	6,03	34,76
344	18480-6111	Řez průklestem netrnitých stromů průměru koruny do 2 m	kus	1,00	30,00	4,00	120,00	25,20	145,20
345	18480-6112	Řez průklestem netrnitých stromů průměru koruny do 4 m	kus	1,00	100,00	4,00	400,00	84,00	484,00
346	18480-6113	Řez průklestem netrnitých stromů průměru koruny do 6 m	kus	1,00	150,00	4,00	600,00	126,00	726,00
347	18480-6114	Řez průklestem netrnitých stromů průměru koruny do 8 m	kus	1,00	300,00	4,00	1 200,00	252,00	1 452,00
348	18480-6121	Řez průklestem trnitých stromů průměru koruny do 2 m	kus	1,00	40,00	4,00	160,00	33,60	193,60
349	18480-6122	Řez průklestem trnitých stromů průměru koruny do 4 m	kus	1,00	100,00	4,00	400,00	84,00	484,00
350	18480-6123	Řez průklestem trnitých stromů průměru koruny do 6 m	kus	1,00	200,00	4,00	800,00	168,00	968,00
351	18480-6124	Řez průklestem trnitých stromů průměru koruny do 8 m	kus	1,00	350,00	4,00	1 400,00	294,00	1 694,00
352	18480-6131	Řez na čípek netrnitých stromů průměru koruny do 2 m	kus	1,00	40,00	4,00	160,00	33,60	193,60
353	18480-6132	Řez na čípek netrnitých stromů průměru koruny do 4 m	kus	1,00	100,00	4,00	400,00	84,00	484,00
354	18480-6133	Řez na čípek netrnitých stromů průměru koruny do 6 m	kus	1,00	200,00	4,00	800,00	168,00	968,00
355	18480-6134	Řez na čípek netrnitých stromů průměru koruny do 8 m	kus	1,00	350,00	4,00	1 400,00	294,00	1 694,00
356	18480-6141	Řez na čípek trnitých stromů průměru koruny do 2 m	kus	1,00	100,00	4,00	400,00	84,00	484,00
357	18480-6142	Řez na čípek trnitých stromů průměru koruny do 4 m	kus	1,00	200,00	4,00	800,00	168,00	968,00
358	18480-6143	Řez na čípek trnitých stromů průměru koruny do 6 m	kus	1,00	350,00	4,00	1 400,00	294,00	1 694,00
359	18480-6144	Řez na čípek trnitých stromů průměru koruny do 8 m	kus	1,00	600,00	4,00	2 400,00	420,00	2 820,00
360	18480-6151	Řez průklestem netrnitých keřů průměru koruny do 1,5 m	kus	1 130,00	22,00	4 520,00	99 440,00	20 882,40	120 322,40
361	18480-6152	Řez průklestem netrnitých keřů průměru koruny do 3 m	kus	300,00	50,00	1 200,00	60 000,00	12 600,00	72 600,00
362	18480-6153	Řez průklestem netrnitých keřů průměru koruny do 5 m	kus	30,00	90,00	120,00	10 800,00	2 268,00	13 068,00
363	18480-6161	Řez průklestem trnitých keřů průměru koruny do 1,5 m	kus	30,00	25,00	120,00	3 000,00	630,00	3 630,00
364	18480-6162	Řez průklestem trnitých keřů průměru koruny do 3 m	kus	30,00	60,00	120,00	7 200,00	1 512,00	8 712,00
365	18480-6163	Řez průklestem trnitých keřů průměru koruny do 5 m	kus	1,00	100,00	4,00	400,00	84,00	484,00
366	18480-6171	Řez zmlazením netrnitých keřů průměru koruny do 1,5 m	kus	100,00	25,00	400,00	10 000,00	2 100,00	12 100,00
367	18480-6172	Řez zmlazením netrnitých keřů průměru koruny do 3 m	kus	100,00	70,00	400,00	28 000,00	5 880,00	33 880,00
368	18480-6173	Řez zmlazením netrnitých keřů průměru koruny do 5 m	kus	1,00	140,00	4,00	560,00	117,60	677,60
369	18480-6181	Řez zmlazením trnitých keřů průměru koruny do 1,5 m	kus	75,00	25,00	300,00	7 500,00	1 575,00	9 075,00
370	18480-6182	Řez zmlazením trnitých keřů průměru koruny do 3 m	kus	75,00	80,00	300,00	24 000,00	5 040,00	29 040,00
371	18480-6183	Řez zmlazením trnitých keřů průměru koruny do 5 m	kus	1,00	140,00	4,00	560,00	117,60	677,60
372	R	Udržovací řez po obvodu skupiny pokravných dřevin	bm	100,00	80,00	400,00	32 000,00	6 720,00	38 720,00
373	18480-6185	Řez růží velkokvětých	kus	1,00	2,45	4,00	9,80	2,06	11,86
374	18480-6186	Řez růží mnohokvětých	kus	1,00	2,46	4,00	9,84	2,07	11,91
375	18480-6187	Řez růží pnoucích	kus	1,00	8,15	4,00	32,60	6,85	39,45
376	18481-3121	Ochrana dřevin před okusem zvířel mechanicky v rovině/svah 1:5	kus	1,00	54,00	4,00	216,00	45,36	261,36
377	18481-3125	Příplatek k ceně za mechanickou ochranu ve svahu do 1 : 2	kus	1,00	2,13	4,00	8,52	1,79	10,31
378	18481-3131	Ochrana dřevin před okusem zvířel chemicky nátěrem Jehličnatých v rovině/svah do 1 : 5 do 70 cm	kus	1,00	0,85	4,00	3,40	0,71	4,11

379	18481-3132	Ochrana dřevin před okusem zvěří chemicky nátěrem Jehličnatých v rovině/svah do 1 : 5 přes 70 cm	kus	1,00	0,90	4,00	3,60	0,76	4,36
380	18481-3133	Ochrana dřevin před okusem zvěří chemicky nátěrem listnatých v rovině/svah do 1 : 5 do 70 cm	kus	1,00	0,90	4,00	3,60	0,76	4,36
381	18481-3134	Ochrana dřevin před okusem zvěří chemicky nátěrem listnatých v rovině/svah do 1 : 5 přes 70 cm	kus	1,00	0,95	4,00	3,80	0,80	4,60
382	18481-3135	Ochrana dřevin před okusem zvěří chemicky postřikem v rovině/svah do 1 : 5 přes 70 cm	kus	1,00	0,23	4,00	0,92	0,19	1,11
383	18481-3136	Ochrana dřevin před okusem zvěří chemicky postřikem v rovině/svah do 1 : 5 přes 70 cm	kus	1,00	0,29	4,00	1,16	0,24	1,40
384	18481-3138	Příplatek k cenám 18481-3135 a -3136 za chemickou ochranu ve svahu do 1:2	kus	1,00	0,12	4,00	0,48	0,10	0,58
385	18485-1111	Hnojení roztokem hnojiva v rovině	m3	0,025	2,63	0,10	2,16	0,45	2,62
386	18485-1112	Hnojení roztokem hnojiva na svahu 1:2, Jehličnatých , výšky do 70 cm	m3	0,025	2,75	0,10	2,98	0,62	3,60
387	18485-1411	Zpětný řez keřů po výsadbě netrnitých výšky do 0,5 m	kus	1,00	7,15	4,00	28,60	6,01	34,61
388	18485-1412	Zpětný řez keřů po výsadbě netrnitých výšky do 1 m	kus	1,00	9,30	4,00	37,20	7,81	45,01
389	18485-1413	Zpětný řez keřů po výsadbě trnitých výšky přes 1 m	kus	1,00	11,50	4,00	46,00	9,66	55,66
390	18485-1421	Zpětný řez keřů po výsadbě trnitých výšky do 0,5 m	kus	1,00	8,25	4,00	33,00	6,93	39,93
391	18485-1422	Zpětný řez keřů po výsadbě trnitých výšky do 1 m	kus	1,00	12,50	4,00	50,40	10,58	60,98
392	18485-1423	Zpětný řez keřů po výsadbě trnitých výšky přes 1 m	kus	1,00	13,45	4,00	54,60	11,47	66,07
393	R	Řez výchovný - keře	kus	1,00	40,00	4,00	160,00	33,60	193,60
394	R	Odstaňování výmladků na kmeni stromů	kus	100,00	150,00	400,00	60 000,00	12 600,00	72 600,00
395	18485-2111	Řez prováděný lezeckou technikou bezpečnostní plocha koruny do 30 m2	m2	1,00	300,00	4,00	2 000,00	420,00	2 420,00
396	18485-2112	Řez prováděný lezeckou technikou bezpečnostní plocha koruny přes 30 do 60 m2	m2	1,00	800,00	4,00	3 200,00	672,00	3 872,00
397	18485-2113	Řez prováděný lezeckou technikou bezpečnostní plocha koruny přes 60 do 90 m2	m2	1,00	1 500,00	4,00	6 000,00	1 260,00	7 260,00
398	18485-2114	Řez prováděný lezeckou technikou bezpečnostní plocha koruny přes 90 do 120 m2	m2	1,00	1 800,00	4,00	7 200,00	1 512,00	8 712,00
399	18485-2115	Řez prováděný lezeckou technikou bezpečnostní plocha koruny přes 120 do 150 m2	m2	1,00	2 000,00	4,00	8 000,00	1 680,00	9 680,00
400	18485-2116	Řez prováděný lezeckou technikou bezpečnostní plocha koruny přes 150 do 180 m2	m2	1,00	2 500,00	4,00	10 000,00	2 100,00	12 100,00
401	18485-2117	Řez prováděný lezeckou technikou bezpečnostní plocha koruny přes 180 do 210 m2	m2	1,00	3 000,00	4,00	12 000,00	2 520,00	14 520,00
402	18485-2118	Řez prováděný lezeckou technikou bezpečnostní plocha koruny přes 210 do 240 m2	m2	1,00	3 500,00	4,00	14 000,00	2 940,00	16 940,00
403	18485-2119	Řez prováděný lezeckou technikou bezpečnostní plocha koruny přes 240 do 270 m2	m2	1,00	4 000,00	4,00	16 000,00	3 360,00	19 360,00
404	18485-2121	Řez prováděný lezeckou technikou bezpečnostní plocha koruny přes 270 m2 do 300 m2	m2	1,00	4 500,00	4,00	18 000,00	3 780,00	21 780,00
405	18485-2211	Řez prováděný lezeckou technikou zdravotní plocha koruny do 30 m2	m2	1,00	600,00	4,00	2 400,00	504,00	2 904,00
406	18485-2212	Řez prováděný lezeckou technikou zdravotní plocha koruny přes 30 do 60 m2	m2	1,00	1 500,00	4,00	6 000,00	1 260,00	7 260,00
407	18485-2213	Řez prováděný lezeckou technikou zdravotní plocha koruny přes 60 do 90 m2	m2	1,00	2 500,00	4,00	10 000,00	2 100,00	12 100,00

408	18485-2214	Bez prováděný lezeckou technikou zdravotní plocha koruny přes 90 do 120 m2	m2	1,00	2 800,00	4,00	11 200,00	2 352,00	18 552,00
409	18485-2215	Bez prováděný lezeckou technikou zdravotní plocha koruny přes 120 do 150 m2	m2	1,00	3 000,00	4,00	12 000,00	2 520,00	34 520,00
410	18485-2216	Bez prováděný lezeckou technikou zdravotní plocha koruny přes 150 do 180 m2	m2	1,00	3 500,00	4,00	14 000,00	2 940,00	36 940,00
411	18485-2217	Bez prováděný lezeckou technikou zdravotní plocha koruny přes 180 do 210 m2	m2	1,00	4 000,00	4,00	16 000,00	3 360,00	39 360,00
412	18485-2218	Bez prováděný lezeckou technikou zdravotní plocha koruny přes 210 do 240 m2	m2	1,00	4 500,00	4,00	18 000,00	3 780,00	21 780,00
413	18485-2219	Bez prováděný lezeckou technikou zdravotní plocha koruny přes 240 do 270 m2	m2	1,00	5 000,00	4,00	20 000,00	4 200,00	24 200,00
414	18485-2221	Bez prováděný lezeckou technikou zdravotní plocha koruny přes 270 m3 do 300 m2	m2	1,00	6 000,00	4,00	24 000,00	5 040,00	29 040,00
415	18485-2311	Bez prováděný lezeckou technikou výchovný plocha koruny přes 4 m	m2	1,00	150,00	4,00	600,00	126,00	726,00
416	18485-2312	Bez prováděný lezeckou technikou výchovný plocha koruny přes 4 m do 6 m	m2	1,00	550,00	4,00	2 200,00	294,00	3 194,00
417	18485-2313	Bez prováděný lezeckou technikou výchovný plocha koruny přes 6 m do 8 m	m2	1,00	600,00	4,00	2 400,00	504,00	2 904,00
418	18485-2411	Bez prováděný lezeckou technikou redukční obvodový plocha koruny do 30 m2	m2	1,00	800,00	4,00	3 200,00	672,00	3 872,00
419	18485-2412	Bez prováděný lezeckou technikou redukční obvodový plocha koruny přes 30 do 60 m2	m2	1,00	1 500,00	4,00	6 000,00	1 260,00	7 260,00
420	18485-2413	Bez prováděný lezeckou technikou redukční obvodový plocha koruny přes 60 do 90 m2	m2	1,00	1 800,00	4,00	7 200,00	1 512,00	8 712,00
421	18485-2414	Bez prováděný lezeckou technikou redukční obvodový plocha koruny přes 90 do 120 m2	m2	1,00	2 500,00	4,00	10 000,00	2 100,00	12 100,00
422	18485-2415	Bez prováděný lezeckou technikou redukční obvodový plocha koruny přes 120 do 150 m2	m2	1,00	3 000,00	4,00	12 000,00	2 520,00	14 520,00
423	18485-2416	Bez prováděný lezeckou technikou redukční obvodový plocha koruny přes 150 do 180 m2	m2	0,25	4 000,00	1,00	4 000,00	840,00	4 840,00
424	18485-2417	Bez prováděný lezeckou technikou redukční obvodový plocha koruny přes 180 do 210 m2	m2	0,25	5 000,00	1,00	5 000,00	1 050,00	6 050,00
425	18485-2418	Bez prováděný lezeckou technikou redukční obvodový plocha koruny přes 210 do 240 m2	m2	0,25	6 000,00	1,00	6 000,00	1 260,00	7 260,00
426	18485-2419	Bez prováděný lezeckou technikou redukční obvodový plocha koruny přes 240 do 270 m2	m2	0,25	7 000,00	1,00	7 000,00	1 470,00	8 470,00
427	18485-2421	Bez prováděný lezeckou technikou redukční obvodový plocha koruny přes 270 m3 do 300 m2	m2	0,25	8 000,00	1,00	8 000,00	1 680,00	9 680,00
428	18485-2811	Přístěpek k oceliř zasažené podzemky pod střechou za kalových střechy do 30 m2	m2	1,00	85,00	4,00	340,00	71,40	411,40
429	18491-1111	Znovuuvazání dřeviny jedním kólem ke stávajícímu kólu	kus	1,00	11,05	4,00	44,20	9,28	53,48
430	18491-1311	Položení mulčovací textilie proti prorůstání plevelů v rovinně/svah 1:5	m2	1,00	12,20	4,00	48,80	10,25	59,05
431	18491-1312	Mučování záhonu kačirkem nebo dracovým kamenivem	m2	1,00	23,60	4,00	94,00	19,74	113,74
432	18491-1151	tl. muče přes 20 do 50 mm v rovinně/svahu 1:5	m2	1,00	34,85	4,00	139,40	29,27	168,67



433	18491-1161	Mučování z hlonu kačírkami nebo drčeným kamenivem tl. mučče přes 50 do 100 mm v rovině/svahu 1 : 5	m2	1,00	28,05	4,00	112,20	23,56	155,76
434	18491-1421	Mučování rostlin tl. do 0,1 m rovinná/svah 1:5	m2	1,00	19,60	4,00	54,40	11,42	65,82
435	18491-1422	Mučování rostlin tl. do 0,1 m, svah do 1:2	m2	1,00	24,65	4,00	99,40	20,87	120,27
436	18491-1431	Mučování rostlin tl. do 0,15 m rovinná	m2	1,00	30,35	4,00	83,40	17,51	100,91
437	18491-1432	Mučování rostlin tl. do 0,15 m, svah do 1:2	m2	1,00	40,79	4,00	142,90	34,19	196,99
438	18580-2111	Hnojení rašelinou v rovině/svahu 1:5	t	0,001	0,16	0,00	0,00	0,00	0,00
439	18580-2112	Hnojení kompostem nebo hnojem v rovině/svahu 1:5	t	0,001	0,34	0,00	0,00	0,00	0,00
440	18580-2113	Hnojení umělým hnojivem v rovině/svahu 1:5	t	0,001	4,50	0,00	0,02	0,00	0,02
441	18580-2114	Hnojení umělým hnojivem k rostlinám v rovině/svahu 1:5	t	0,002	40,20	0,01	0,32	0,07	0,39
442	18580-2121	Hnojení rašelinou na svahu 1:2	t	0,001	0,56	0,00	0,00	0,00	0,00
443	18580-2122	Hnojení kompostem nebo hnojem na svahu 1:2	t	0,001	0,07	0,00	0,00	0,00	0,00
444	18580-2123	Hnojení umělým hnojivem na svahu 1:2	t	0,013	118,43	0,05	6,16	1,29	7,45
445	18580-2124	Hnojení umělým hnojivem k rostlinám na svahu 1:2	t	0,001	40,70	0,00	0,16	0,03	0,19
446	R	Aplikace půdního kondicionéru v rovině/svahu 1:5	t	0,001	200,00	0,00	0,80	0,17	0,97
447	R	Aplikace půdního kondicionéru na na svahu do 1:2	t	0,001	200,00	0,00	0,80	0,17	0,97
448	18580-3231	Uválcování trávníku v rovině/svahu 1:5	m2	1,00	0,26	4,00	1,04	0,22	1,26
449	18580-3511	Odstranění přirostlého dřvu u cest a záhonů	m	1,00	1,88	4,00	7,52	1,58	9,10
450	18580-4111	Ošetření vysázených květin v rovině/svahu 1:5	m2	1,00	13,50	4,00	54,00	11,34	65,34
451	18580-4119	Příplatek za ošetření v nádobách	m2	1,00	7,95	4,00	31,80	6,68	38,48
452	18580-4211	Vypletí záhonu květin v rovině/svahu 1:5	m2	1,00	11,40	4,00	45,60	9,58	55,18
453	18580-4212	Vypletí záhonu růží v rovině/svahu 1:5	m2	1,00	15,85	4,00	63,40	13,31	76,71
454	18580-4213	Vypletí dřevin solitérních v rovině/svahu 1:5	m2	1,00	14,20	4,00	50,80	11,93	62,73
455	18580-4214	Vypletí dřevin ve skupinách v rovině/svahu 1:5	m2	1,00	14,910	4,00	56,40	11,84	68,24
456	18580-4215	Vypletí trávníku po výsevu v rovině/svahu 1:5	m2	1,00	9,20	4,00	36,80	7,73	44,53
457	18580-4219	Příplatek za vypletí v nádobách	m2	1,00	6,85	4,00	27,40	5,75	33,15
458	18580-4231	Vypletí záhonu květin na svahu 1:2	m2	1,00	15,85	4,00	63,40	13,31	76,71
459	18580-4232	Vypletí záhonu růží na svahu 1:2	m2	1,00	22,15	4,00	88,60	18,61	107,21
460	18580-4233	Vypletí dřevin solitérních na svahu 1:2	m2	1,00	19,90	4,00	79,60	16,72	96,32
461	18580-4234	Vypletí dřevin ve skupinách na svahu 1:2	m2	1,00	19,65	4,00	78,60	16,51	95,11
462	18580-4235	Vypletí trávníku po výsevu na svahu 1:2	m2	1,00	12,75	4,00	51,00	10,71	61,71
463	18580-4251	Odstranění odkvetlých částí letniček a cibulovin	m2	1,00	5,00	4,00	20,00	4,20	24,20
464	18580-4252	Odstranění odkvetlých částí trvalek	m2	1,00	6,50	4,00	26,00	5,46	31,46
465	18580-4253	Odstranění odkvetlých částí růží	m2	1,00	7,80	4,00	31,20	6,55	37,75
466	18580-4259	Příplatek za odstranění odkvetlých částí z nádob	m2	1,00	2,02	4,00	8,08	1,70	9,78
467	18580-4311	Zalití rostlin vodou plochy do 20 m2	m3	1,00	146,00	4,00	584,00	122,64	706,64
468	18580-4312	Zalití rostlin vodou plochy nad 20 m2	m3	1,00	60,00	4,00	240,00	50,40	290,40
469	18580-4319	Příplatek za zalívku nádob nebo zvýšených záhonů	m3	1,00	500,00	4,00	2 000,00	420,00	2 420,00
470	18580-4511	Odplevelení záhonu květin v rovině	m2	1,00	19,50	4,00	78,00	16,38	94,38
471	18580-4512	Odplevelení záhonu růží v rovině/svahu 1:5	m2	1,00	31,65	4,00	126,60	26,59	153,19
472	18580-4513	Odplevelení dřevin solitérních v rovině/svahu 1:5	m2	1,00	31,10	4,00	124,40	26,12	150,52
473	18580-4514	Odplevelení keřových skupin v rovině/svahu 1:5	m2	1,00	27,25	4,00	109,00	22,89	131,89

474	18580-4519	Příplatek za odplevelení v nádobách	m2	1,00	15,75	4,00	63,00	13,23	76,23
475	18580-4521	Odplevelení záhonů květin na svahu 1 : 2	m2	1,00	33,80	4,00	335,20	28,39	163,59
476	18580-4522	Odplevelení záhonů rážl na svahu 1 : 2	m2	1,00	56,00	4,00	224,00	47,04	271,04
477	18580-4523	Odplevelení dřevin solitérních na svahu 1 : 2	m2	1,00	55,00	4,00	220,00	46,20	266,20
478	18580-4524	Odplevelení keřových skupin na svahu 1 : 2	m2	1,00	49,30	4,00	197,20	41,41	238,61
479	18580-5211	Odstranění květinových výsadeb - letniček	kus	1,00	0,64	4,00	2,56	0,54	3,10
480	18580-5212	Odstranění květinových výsadeb - trvalek	kus	1,00	0,79	4,00	3,16	0,66	3,82
481	18580-5213	Odstranění květinových výsadeb - trvalek	kus	1,00	1,19	4,00	4,76	1,00	5,76
482	18580-5214	Odstranění květinových výsadeb - hrmkových do 25 cm	kus	1,00	1,83	4,00	7,32	1,54	8,86
483	18580-5219	Příplatek za zrušení výsadeb z nádob	kus	1,00	0,22	4,00	0,88	0,18	1,06
484	18580-8521	Vyčištění trávníku s rozrušením mechu v rovině	ha	1,00	1 800,00	4,00	7 200,00	1 512,00	8 712,00
485	18581-1211	Vyhrabání trávníku v rovině nebo ve svahu do 1 : 5	m2	59 827,00	3,20	239 308,00	287 169,60	60 305,62	347 475,22
486	18581-1212	Vyhrabání trávníku v rovině nebo ve svahu do 1 : 2	m2	7 480,00	1,35	29 920,00	40 392,00	8 482,32	48 874,32
487	18581-1111	Shrabání listů ručně nebo strojně v rovině/svahu 1:5 ve vrstvě do 50 mm	m2	59 827,00	1,20	239 308,00	287 169,60	60 305,62	347 475,22
488	18581-1112	Shrabání listů ručně nebo strojně v rovině/svahu 1:5 ve vrstvě přes 50 do 100 mm	m2	1,00	1,20	4,00	4,80	1,01	5,81
489	18581-1121	Shrabání listů ručně nebo strojně na svahu do 1 : 2 ve vrstvě do 50 mm	m2	7 480,00	1,35	29 920,00	40 392,00	8 482,32	48 874,32
490	18581-1122	Shrabání listů ručně nebo strojně na svahu do 1 : 2, přes 50 do 100 mm	m2	1,00	1,20	4,00	4,80	1,01	5,81
491	18585-1121	Dovoz vody pro závlaku rostlin do 1000 m	m3	1,00	279,00	4,00	1 116,00	234,36	1 350,36
492	18585-1129	Příplatek k ceně za každých dalších 1 započatých 1000 m	m3	1,00	23,00	4,00	88,00	18,48	106,48
493	99823-1311	Přesuny hmot a suti Přesun hmot pro sadovnícké a krajinné úpravy dopravní vzdálenost do 5000 m	t	1,00	550,00	4,00	2 200,00	462,00	2 662,00
494	12110-1101	12 Odkopávky a prokopávky			0,00				
495	12110-1102	Sejmutí ornice s přemístěním do 50 m	m3	1,00	12,50	4,00	50,00	10,50	60,50
496	12110-1103	Sejmutí ornice s pře místěním přes 50 do 100 m	m3	1,00	17,50	4,00	70,00	14,70	84,70
497	16220-1101	16 Přemístění výkopku	m3	1,00	22,50	4,00	90,00	18,90	108,90
498	16220-1102	Vodorovné přemístění výkopku z hor.1-4 do 20 m	m3	1,00	12,50	4,00	50,00	10,50	60,50
499	16230-1101	Vodorovné přemístění výkopku z hor.1-4 do 50 m	m3	1,00	15,00	4,00	60,00	12,60	72,60
500	16230-1102	Vodorovné přemístění výkopku z hor.1-4 do 500 m	m3	1,00	22,50	4,00	90,00	18,90	108,90
501	16240-1101	Vodorovné přemístění výkopku z hor.1-4 do 1000 m	m3	1,00	27,50	4,00	110,00	23,10	133,10
502	16240-1102	Vodorovné přemístění výkopku z hor.1-4 do 1500 m	m3	1,00	33,50	4,00	134,00	28,14	162,14
503	16250-1101	Vodorovné přemístění výkopku z hor.1-4 do 2000 m	m3	1,00	33,50	4,00	134,00	28,14	162,14
504	16250-1102	Vodorovné přemístění výkopku z hor.1-4 do 3000 m	m3	1,00	39,25	4,00	157,00	32,97	189,97
505	16260-1101	Vodorovné přemístění výkopku z hor.1-4 do 4000 m	m3	1,00	39,25	4,00	157,00	32,97	189,97
506	16260-1102	Vodorovné přemístění výkopku z hor.1-4 do 5000 m	m3	1,00	44,50	4,00	178,00	37,38	215,38
507	16270-1101	Vodorovné přemístění výkopku z hor.1-4 do 6000 m	m3	1,00	50,00	4,00	200,00	42,00	242,00
508	16270-1102	Vodorovné přemístění výkopku z hor.1-4 do 7000 m	m3	1,00	56,00	4,00	224,00	47,04	271,04
509	16270-1103	Vodorovné přemístění výkopku z hor.1-4 do 7000 m	m3	1,00	61,50	4,00	246,00	51,66	297,66

509	16270-1103	Vodorovné přemístění výkopku z hor.1-4 do 8000 m	m3	1,00	67,00	4,00	268,00	56,28	324,28
510	16270-1104	Vodorovné přemístění výkopku z hor.1-4 do 9000 m	m3	1,00	73,00	4,00	292,00	61,32	353,32
511	16270-1105	Vodorovné přemístění výkopku z hor.1-4 do 10000 m	m3	1,00	78,50	4,00	314,00	65,94	379,94
512	16270-1109	Příplatek k vodorovnému přemístění hor.1-4 za délky 1 km	m3	1,00	5,98	4,00	29,80	5,00	34,80
513	16710-1101	Nakládání výkopku z hor.1-4 v množství do 100 m3	m3	1,00	49,00	4,00	196,00	41,16	237,16
514	16710-1102	Nakládání výkopku z hor.1-4 v množství nad 100 m3	m3	1,00	22,00	4,00	89,00	18,48	107,48
515	16710-1103	Přeložení nebo složení výkopku z hor.1-4	m3	1,00	66,00	4,00	264,00	55,44	319,44
516	17410-1101	17 Konstrukce ze zemín	m3	1,00	0,00				
517	17420-1201	Zásyp sypaninou jam	m3	1,00	16,00	4,00	64,00	13,44	77,44
518	17420-1202	Zásyp jam po pažezích průměru přes 100 do 300 mm	kus	1,00	257,50	4,00	1.090,00	216,30	1.246,30
519	17420-1203	Zásyp jam po pažezích průměru přes 300 do 500 mm	kus	1,00	257,50	4,00	1.090,00	216,30	1.246,30
520	17420-1204	Zásyp jam po pažezích průměru přes 500 do 700 mm	kus	1,00	481,00	4,00	1.874,00	387,24	2.231,24
521	18130-1101	18 Povrchové úpravy terénu			0,00		1.844,00	387,24	2.231,24
522	18130-1102	Rozproštění a urovnání ornice v rovině/svahu do 1 : 5 při souvislé ploše do 500 m2 tl. vrstvy do 100 mm	m3	1,00	15,75	4,00	63,00	13,23	76,23
523	18130-1103	Rozproštění a urovnání ornice v rovině/svahu do 1 : 5 při souvislé ploše do 500 m2 tl. vrstvy přes 100 mm do 150 mm	m3	1,00	15,75	4,00	68,00	13,23	76,23
524	18230-1121	Rozproštění a urovnání ornice v rovině/svahu do 1 : 5 při souvislé ploše do 500 m2 tl. vrstvy přes 150 mm do 200 mm	m3	1,00	20,50	4,00	82,00	17,22	99,22
525	18230-1122	Rozproštění a urovnání ornice v rovině/svahu do 1 : 5 při souvislé ploše do 500 m2 tl. vrstvy přes 100 mm do 150 mm	m3	1,00	25,00	4,00	100,00	21,00	121,00
526	18230-1123	Rozproštění a urovnání ornice ve svahu přes 1 : 5 při souvislé ploše do 500 m2 tl. vrstvy přes 150 mm do 200 mm	m3	1,00	30,00	4,00	120,00	25,20	145,20
		<b>CELKEM</b>					<b>8 840 703,14</b>	<b>1 856 547,66</b>	<b>10 697 250,80</b>
		<b>SPECIFIKACE</b>					<b>CENA ZA JEDNOTKU</b>	<b>CENA ZA JEDNOTKU</b>	<b>CENA ZA JEDNOTKU</b>
		travní semeno parková směs	kg	1,00	160,00	1,00	160,00	33,60	193,60
		travní semeno "květnatá boule"	kg	1,00	1250,00	1,00	1.250,00	262,50	1.512,50
		ornice	t	1,00	180,00	1,00	180,00	37,80	217,80
		zahradnický substrát	t	1,00	2000,00	1,00	2.000,00	420,00	2.420,00
		kompast	t	1,00	650,00	1,00	650,00	136,50	786,50
		rašelina	m3	1,00	1100,00	1,00	1.100,00	231,00	1.331,00
		geotextilie 50 g/m2	bm	1,00	12,00	1,00	12,00	2,52	14,52
		protikofenová fólie	m	1,00	91,00	1,00	91,00	19,11	110,11
		Roundup (nebo jiný totální herbicid)	l	1,00	195,00	1,00	195,00	40,95	235,95

	šetrk fr 8/16 mm/ kačrek	t	1,00	550,00	1,00	590,00	115,50	665,50
	umělé hnojivo - granulované	kg	1,00	33,00	1,00	33,00	6,93	39,93
	hnojivo - tablety s dlouhodobým účinkem	kus	1,00	5,00	1,00	5,00	1,05	6,05
	půdní kondicioner	kg	1,00	330,00	1,00	330,00	69,30	999,30
	kůl frézovaný, prům. 6 cm, 2,5 m	kus	1,00	65,00	1,00	65,00	13,65	78,65
	příčka frézovaná, prům. 6 cm, délka 0,5 m + spojovací materiál	kus	1,00	6,50	1,00	6,50	1,37	7,87
	úvazek šíře min. 3 cm	m	1,00	28,00	1,00	28,00	5,88	33,88
	rákosová rohož	kus	1,00	250,00	1,00	250,00	52,50	302,50
	lůta na obalení kmene šíře 15 cm	bm	1,00	28,00	1,00	28,00	5,88	33,88
	muličovací kůra, frakce 4 - 10 cm	m3	1,00	1231,00	1,00	1 231,00	258,51	1 489,51
	rostlinný materiál - strom OK 12-14 cm, s balem	ks	1,00	2300,00	1,00	2 300,00	483,00	2 783,00
	- strom OK 14-16 cm, s balem	ks	1,00	2700,00	1,00	2 700,00	567,00	3 267,00
	- strom OK 16-18 cm, s balem	ks	1,00	3500,00	1,00	3 500,00	735,00	4 235,00
	- keř listnatý soliterní vel. 100 - 125 cm	ks	1,00	700,00	1,00	700,00	147,00	847,00
	- keř listnatý do zapojené výsadby	ks	1,00	700,00	1,00	700,00	147,00	847,00
	- keř jehličnatý, stálezelený	ks	1,00	250,00	1,00	250,00	52,50	302,50
	- popínavá dřevina	ks	1,00	185,00	1,00	185,00	38,85	223,85
	- růže	ks	1,00	40,00	1,00	40,00	8,40	48,40
	- trvalka	ks	1,00	22,00	1,00	22,00	4,62	26,62
	- letnička	ks	1,00	5400,00	1,00	5 400,00	1 134,00	6 534,00
	Roubení - prkno smrkové III. 18-22mm tloušťka	m3	1,00	35,00	1,00	35,00	7,35	42,35
	ocelová tyč prům. 18-20mm, dl. 600-800mm	kg	1,00	35,00	1,00	35,00	7,35	42,35



**KALKULAČNÍ MODEL ČÁST 1**

ÚDRŽBA KOMUNIKACÍ										21	
Jednotka	Množství	strany vozovky	Sazba 1 bm (Kč)	Četnost čištění	Počet roků	Cena bez DPH (Kč)	DPH	Cena s DPH			
Zimní údržba vozovek - směs sůl+inert.	6 181	2	12,50 Kč		4	618 106,00	129801	747 901,00			
Zimní údržba vozovek - inertní materiál	772	2	11,00 Kč		4	87 936,00	14266,56	82 202,56			
Zimní údržba vozovek - sůl	772	2	14,00 Kč		4	86 464,00	18157,44	104 621,44			
Zimní údržba chodníků-směs sůl+inert	13 703		12,50 Kč		4	685 150,00	143881,5	829 031,50			
Zimní údržba chodníků-inertní materiál	1 712		11,00 Kč		4	75 328,00	15818,88	91 146,88			
Zimní údržba chodníků-sůl	1 712		14,00 Kč		4	65 872,00	20133,12	116 005,12			
Blokové čištění vozovek	7 725	2	0,95 Kč	4	4	284 840,00	49316,4	284 156,40			
Blokové čištění chodníků	17 127		0,95 Kč	4	4	260 330,40	54669,384	314 999,78			
Čištění vozovek mimo blokové čištění	500		0,80 Kč	3	4	4 800,00	1008	5 808,00			
Čištění chodníků mimo blokové čištění	1 000		1,00 Kč	3	4	12 000,00	2520	14 520,00			
Chemický postřik	17 127	2	0,20 Kč	2	4	54 806,40	11509,344	66 315,74			
Mechanické čištění vozovek a chodníků	1 000	2	1,00 Kč	2	4	16 000,00	3360	19 360,00			
Umyvání podchodů	3		200,00 Kč	7	4	16 800,00	3528	20 328,00			
Úklid podchodů	3		60,00 Kč	156	4	112 800,00	23587,2	135 907,20			
<b>Celkem</b>						<b>2 340 746,80</b>	<b>491556,828</b>	<b>2 832 303,63</b>			

**ZPŮSOB ZPRACOVÁNÍ CENY**

Předpokládána četnost zimního úklidu chodníků a vozovek za 1 rok je cca 10 výjezdů.

Směs sůl a inertní materiál jsou v poměru 50/50 %.

Všechny kalkulace budou obsahovat veškeré související náklady s realizací (např. práci, poplatky, materiál, dopravu, amortizaci strojů) příslušenství, zisk uchazeče.

Všechny kalkulace reagují také na požadavky čl. 7 ZD - Technické podmínky, na terénní podmínky, viz. Mapový podklad

Vyplněný údaj se objeví po odklepnutí "entru"

KALKULAČNÍ MODEL ČÁST 1

Název	MJ - ks	Množství MJ	Cena bez DPH	Přidávkový koeficient MJ	3x týdně	4 roky 208 týdnů	Cena bez DPH	21. Cena s DPH
1 Vývoz odpadků z odpadkových košů 1)	ks	1	13 000 Kč	42	3	208	3 900 000 Kč	71 547,84 Kč
2 Vývoz odpadků z košů na psí exkrementy 1)	ks	1	17 200 Kč	35	3	208	2 941 600 Kč	61 916,40 Kč
3 Sběr psích exkrementů 2)	m2	1	0,00 Kč	159527		4	137 621 600 Kč	26 800,54 Kč
4 Opravy poškozených stojanů odpadkových košů a košů na psí exkrementy 3)	ks	1	3 000 Kč	8		4	17 500 Kč	3 696,00 Kč
5 Instalace nových stojanů odpadkových košů a košů na psí exkrementy 4)	ks	1	2 000 Kč	5		4	14 000 Kč	2 940,00 Kč
5A) Nádoba koše -výměna nádob s upevněním, likvidací 3)	ks	1	2 500 Kč	10		4	10 000 Kč	2 100,00 Kč
5B) Nádoba koše -výměna závěsu nádob s upevněním, likvidací 3)	ks	1	800 Kč	6		4	8 400 Kč	1 764,00 Kč
6 Označení odpadkových košů a košů na psí exkrementy nálepkou s identifikačními údaji 5)	sada	1	250,00 Kč	3		4	9 000,00 Kč	1 890,00 Kč
7 Likvidace černé skládky od 0,5 do 5m3 (naložení, odvoz a likvidace odpadu) 6)	tuna	1	1 400 000 Kč	30		4	225 600,00 Kč	47 376,00 Kč
<b>CELKEM</b>							<b>1 047 765,60 Kč</b>	<b>220 030,78 Kč</b>

Výše uvedená částka je odhadem po odečtení slevy

ZPŮSOB ZPRACOVÁNÍ CENY

1) Kalkulace vývozu 1 ks odpadkového koše nebo koše na psí exkrementy obsahuje 1 vývoz včetně prací obsažených v ZD. Práce budou prováděny včetně naložení, odvozu a likvidace obsahu odpadkových košů a košů na psí exkrementy. Při vývozu odpadků bude prováděno:

doplnění rolí mikrotentových sáčků do stojanů košů na psí exkrementy (velikost sáčku cca 20 x 30 cm, tloušťka materiálu minimálně 0,012 mm, 100ks. v roli, piktoqram) drobné opravy jako jsou výměna koše na stojanu, výměna nebo opětovné upevnění uvolněných/poškozených držáků – uchycení pomocí objímky. 1x za rok v průběhu měsíce července bude provedeno jednorázové vymývání nádob košů a košů na psí exkrementy tlakovou vodou.

Všechny kalkulace dále obsahují veškeré související náklady s realizací (práce, poplatky, dopravu apod.), příslušenství, zisk uchazžete. Všechny kalkulace reagují na požadavky čl. 7 ZD - Technické podmínky.

2) Kalkulace:

Způsob sběru (ruční, mechanický, kombinovaný) není určen, záleží na uchazžeci, způsob je však limitován stanovenou hmotou provedení sběru - max. do 10 pracovních dnů od zahájení sběru.

3) Kalkulace ceny - půjde o cenu za 1 ukotvení vyvráceného stojanu koše nebo o výměnu nádob a upevnění na kovový stojan, likvidaci původní nádoby, předpokládané opravy 1 koš týdně.

a/ kovový stojan - zajištěna stabilita, včetně likvidace případného odpadu (zemina, beton, původní stojan)

b/ nádoba koše -výměna nádob s upevněním, likvidací

c/ závěs nádob koše - výměna závěsu s upevněním, likvidací

Lhůta na provedení prací při instalaci nového stojanu nebo výměna nádoby s upevněním bude do 5 pracovních dní po potvrzení objednávky objednatel bez ohledu na počet košů.

4) Předpokládá se instalace 27 košů ročně.

Instalaci nového odpadkového koše a koše na psí exkrementy se rozumí výkop a betonáž nebo chemická kotva a spojovací materiál, tak, aby byla zajištěna stabilita, včetně likvidace případného odpadu (zemina, beton, původní stojan) Dále upevnění nádoby na kovový stojan.

5)

Kalkulace ceny - průměrná cena za sadu o 250ks šitcích

Samolepicí šitček bude voděodolný, podklad bílý, text černý, formát A5, text: pořadové číslo koše ..... , kontakt- telefon, e-mail na odpovědnou osobu za vývoz a jednorázové nalepení. Pořadové číslo koše bude doplněno na místě ručně nesmývatelnou fixou. Další lepení bude zhotovitel provádět v rámci údržby.

6)

Cena bude obsahovat fotodokumentaci před započítáním likvidace a po ukončení likvidace, předání dokladu o likvidaci odpadu

Všechny kalkulace dále obsahují veškeré související náklady s realizací (práce, poplatky, dopravu apod.), příslušenství, zisk uchazeče.

**Všechny kalkulace reagují na požadavky čl. 7 ZD - Technické podmínky.**

**Seznam subdodavatelů**

**Označení části veřejné zakázky: Rámcová smlouva na údržbu veřejné zeleně, celoroční údržbu komunikací, chodníků a veřejných prostranství v městské části Brno-Líšeň**

1)

název subdodavatele: Zdeněk Šarapatka  
adresa sídla: Kotlářská 45, 602 00 Brno  
zastoupený: Ing. Zdeněk Šarapatka  
IČ: 64306267

Druh a rozsah služeb, které bude subdodavatel poskytovat: Odborný dohled Arborista okresek 1 a 2.

**Procento celkových nákladů plnění, které bude subdodavatel realizovat: do 5%**

2)

název subdodavatele: Lesy Horníácko , s.r.o.  
adresa sídla: Kuželov 14, 696 73  
zastoupený: Ing. Ing. Jiří Prášek  
IČ: 283 02 630

Druh a rozsah služeb, které bude subdodavatel poskytovat: Okrsek č. 1, část zeleň

**Procento celkových nákladů plnění, které bude subdodavatel realizovat: do 50% u okrsku číslo 1.**

V Brně

Dne 30.prosince 2015



Ing. Pavel Peterka  
Předseda představenstva

Dodavatel je povinen po ukončení plnění dle uzavřené smlouvy s vítězným uchazečem ve smyslu § 147a zákona předat zadavateli seznam všech subdodavatelů, jimž za plnění subdodávky uhradil více než 10% z celkové ceny zakázky, nebo z části veřejné zakázky uhrazené veřejným zadavatelem v jednom kalendářním roce, pokud plnění veřejné zakázky přesahuje 1 rok, zadavatel je povinen ve smyslu § 147a zákona tento seznam subdodavatelů, jimž za plnění subdodávky uhradil více než 10% z celkové ceny, zveřejnit na svém profilu zadavatele.



Ing. Pavel Peterka  
Předseda představenstva

# Československá obchodní banka, a. s. Ústředí



SF - Obchodní financování  
SF - Záruky - 25110072

Odesílatel: 25110072 - Radlická 333/150, 150 57 Praha, Česká republika  
Vyřizuje

Markéta Gregorová  
Telefon +420 22411 5738  
zaruky@csob.cz  
www.csob.cz  
CEKOCZPP

Statutární město Brno  
městská část Brno - Líšeň  
Jírova 2  
628 00 Brno  
IČO: 44992785

Praha, 11. února 2016

Bankovní záruka č. PRAGGO0015210

Dozvídáme se od obchodní společnosti PET group,a.s., Opálkova 748/4, 635 00 Brno, IČO: 26271648, že s Vámi uzavře Rámcovou smlouvu na provádění údržby veřejné zeleně, celoroční údržby komunikací, chodníků a veřejných prostranství a provoz odpadkových košů v městské části Brno - Líšeň (okrsek č. 1) ("smlouva") a že Vám má poskytnout bankovní záruku zajišťující splnění povinností z této smlouvy, zejména za řádné provedení všech zakázek a řádné odstraňování vad díla objednateli a úhradu způsobených škod či smluvních pokut.

Z příkazu obchodní společnosti PET group,a.s. se my, Československá obchodní banka, a. s., se sídlem Radlická 333/150, Praha 5, PSC 150 57, IČO: 00001350, neodvolatelně zavazujeme zaplatit Vám částku až do výše

CZK 1.000.000,00  
slovy: korun českých jedenmilion 00/100

na Vaši písemnou závazně podepsanou žádost obsahující Vaše písemné prohlášení, že obchodní společnost PET group,a.s. nesplnila své povinnosti podle výše uvedené smlouvy.

Z identifikačních důvodů musí být Vaše žádost obsahující Vaše prohlášení podepsána osobami oprávněnými jednat Vaším jménem a podpisy na této žádosti musí být ověřeny Vaší bankou.

Naše záruka je platná do 31. května 2020 a Vaše případná žádost obsahující Vaše prohlášení nám musí být doručena na naši adresu: Československá obchodní banka, a. s., Radlická 333/150, 150 57 Praha 5, nejpozději tohoto dne.

Tato záruka se automaticky snižuje o všechny platby provedené námi na základě uplatnění této záruky.

Žádáme Vás o vrácení originálu této záruky, jakmile skončí její platnost. Naše povinnosti z této záruky zaniknou uplynutím její platnosti, i když nám její originál nebude vrácen.

Naše záruka zaniká i v okamžiku, kdy nám bude doručen (vrácen) tento originál naší záruční listiny, pokud vrácení záruční listiny nastane před zmíněným datem ukončení platnosti této záruky.

Právo uplatnit tuto záruku nesmí být postoupeno. Právo na plnění z této záruky nesmí být postoupeno ani zastaveno bez našeho předchozího písemného souhlasu.

Tato bankovní záruka nabude účinnosti po předložení naší bance kopie smlouvy podepsané oběma smluvními stranami.

Československá obchodní banka, a. s.  
**Mgr. Rostislav BUDA**  **Jaroslava Filová**

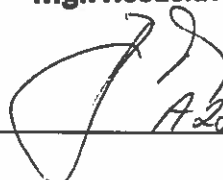
  
A2847

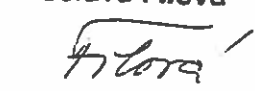
  
A8319 1/2

