



UPOZORNĚNÍ K ODSTRANĚNÍ A OKLEŠTĚNÍ STROMOVÍ A JINÝCH POROSTŮ A STANOVENÍ ROZSAHU

Statutární město Brno
Malinovského 3
601 67 Brno

jako vlastník (popř. uživatel) pozemků
kat. území:

Líšeň

parcela č.:

5120, 1262, 2218/2, 2255/1, 860, 1384, 1493/1

naše značka: Lehké závady VN část I-IV

UPOZORNĚNÍ K ODSTRANĚNÍ A OKLEŠTĚNÍ STROMOVÍ A JINÝCH POROSTŮ A STANOVENÍ ROZSAHU

Vážený/á pane/í ,

při provedení kontroly venkovního elektrického vedení distribuční soustavy (dále jen „DS“) bylo na pozemku ve Vašem vlastnictví, nájmu či správě zjištěno, že stromy a jiný porost zde dosáhly v rozporu s aplikovatelnými právními předpisy takového vzrůstu, že ohrožují spolehlivý provoz zařízení DS, jehož provozovatelem je společnost E.ON Distribuce, a. s.

Dle příslušného ustanovení zákona č. 458/2000 Sb. v platném znění, má provozovatel DS právo odstraňovat a oklešťovat stromoví a jiné porosty, provádět likvidaci odstraněného a okleštěného stromoví a jiných porostů ohrožujících bezpečné a spolehlivé provozování zařízení distribuční soustavy v případech, kdy tak po předchozím upozornění a stanovení rozsahu neučinil sám vlastník či uživatel (dále jen „zásah“).

Vyzýváme Vás proto k odstranění a okleštění stromoví a jiných porostů rostoucích na Vašem pozemku, které ohrožují bezpečný a spolehlivý provoz zařízení DS v příslušném ochranném pásmu, nebo k umožnění zásahu prostřednictvím našeho odborného zhotovitele pověřeného k této činnosti, nejpozději do **09.08.2018** a to v rozsahu a způsobem uvedeným v příloze tohoto dokumentu.

STANOVISKO VLASTNÍKA POZEMKU

S ohledem na shora uvedené prosím sdělte, zda

- zásah provedete sám/a, a to nejpozději do.....(uveďte termín provedení)
- zásah neprovedete, umožníte provedení okleštění stromoví a jiných porostů zástupci provozovatele DS, kdy dřevní hmota bude:
 - ponechána na místě samém v celých délkách (skácená, neodvětvená, tzn. bez likvidace)
 - zlikvidována zástupcem provozovatele DS:
- vlastnictví výše uvedeného pozemku bylo převedeno na (Jméno, příjmení a adresa) :
- nesouhlasíte z důvodu:

Prosíme o uvedení tel. kontaktu pro případné operativní řešení:



Vaše stanovisko prosím sdělte

kontaktní osoba: Ladislav Minarčík

tel. číslo: +420 777 908 602

e-mail: lesprace.pozemky@email.cz

poštou na adresu: Pavel Kuchařík, U Bažantnice 774, 538 03 Heřmanův Městec

V případě zaslání dokumentu poštou vyplňte křížkem jednu z výše uvedených možností.

866 289 1732

Pokud neobdržíme Vaše stanovisko k provedení zásahu do výše uvedeného termínu, bude to považováno za Váš souhlas s provedením zásahu zástupcem provozovatele DS, kdy tento zásah hradí provozovatel DS. Po zásahu bude dřevní odpad zlikvidován, na pozemku bude ponechána dřevní hmota nad 7cm a pozemek bude uveden do původního stavu.

Důležité upozornění:

Při provádění odstranění, okleštění a likvidaci stromoví a jiných porostů je nutné dodržovat bezpečné vzdálenosti od elektrického zařízení uvedené v přílohách A a B tohoto dokumentu.

Děkujeme za Vaši součinnost pro zajištění podmínek bezpečného a spolehlivého provozu zařízení DS.

Přílohy:

- Zásady při odstraňování stromoví a jiných porostů
- Rozsah odstranění a okleštění stromoví

Za E.ON Distribuce, a. s.

zastoupené společností Pavel Kuchařík, Licomělice 36, 53803 Heřmanův Městec, IČ 71833200

[s plnou mocí od ECD]

Pavel Kuchařík v.r.

Dne 20.07.2018

Upozornění na změnu rozsahu zásahu

Z důvodu striktního dodržování parametrů ochranných pásem dle zákona č. 458/2000 Sb. § 25 odst. 3 g) a jím požadovaného stavu vegetace v ochranném pásmu ze strany E.ON Česká republika s.r.o. v rámci odstraňování a oklešťování stromů, si Vás dovoluujeme upozornit, že při **následném zásahu by mělo často docházet k zásadnějším zásahům do stromů (kácení namísto ořezu) včetně ovocných a okrasných stromů**, které se dosud jen ořezávaly a to včetně ovocných stromů v zahradách, parcích apod. V případě potřeby, bude kácení projednáno i s příslušným OŽP.

V ochranném pásmu **nesmí být strom vyšší než 3m** od země. Z toho plyne, že pokud nelze strom ořezat na výšku 3m (např. staré ovocné stromy, kde je takový zásah poškozením stromu), musí být takový strom pokácen.

Vezměte prosím výše uvedené na vědomí, a dle toho vyberte jednu z možností na první straně dopisu, kde máte možnost se zásahem i nesouhlasit – v tomto případě prosíme o stručné zdůvodnění tohoto rozhodnutí.

Kompletní specifikace ochranných pásem je uvedena v přiloženém obrázku. Vzhledem k výše uvedenému, prosíme o odpověď prostřednictvím „Stanoviska vlastníka pozemku“, kde vyberete své stanovisko a zašlete dokument zpět na adresu uvedenou dále v dopise. Dále prosíme o uvedení tel. kontaktu pro případné operativní řešení.

Na závěr ještě připomínáme, že **v případě uplynutí lhůty pro odpověď (15dní), se postupuje jako v případě souhlasu majitele se zásahem.**

Pavel Kuchařík v.r.

Statutární město Brno
Magistrát města Brna

MMB/0306326/2018
listy 1 přílohy 1
druh Upozornění

specifikace ochranného pásma **VN - holé vodiče**



mmb1es6b4e036a Doručeno: 26.07.2018

Hranice ořezu pro stromy rostoucí mimo ochr. pásmo

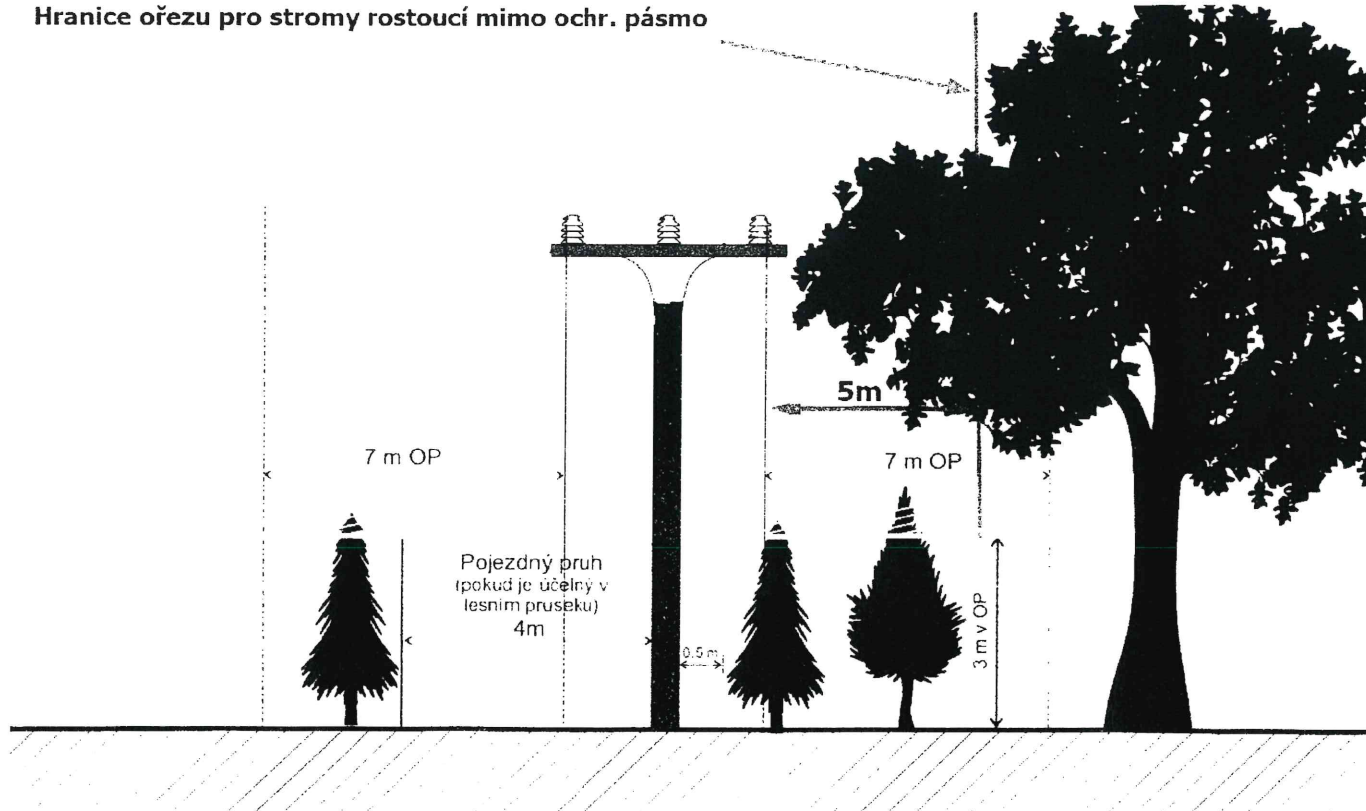

Příloha:

A. ZÁSADY PŘI ODSTRAŇOVÁNÍ STROMOVÍ A JINÝCH POROSTŮ

- Osoba, která bude provádět zásah do stromoví, se při jeho realizaci nesmí za žádných okolností jakoukoli částí svého těla či použitými pracovními prostředky a jinými věcmi přiblížit k živým částem vedení na vzdálenosti bližší, než je Bezpečná vzdálenost od vedení uvedená v tabulce č. 1. Tyto vzdálenosti platí jak pro osobu provádějící zásah, tak pro veškeré stroje, nástroje, zdvihací a montážní zařízení a musí být odvozeny od nejbližších vodičů pod napětím jak ve vodorovném tak ve svislém směru dle jmenovitého napětí vodičů. Zásah se nesmí provádět v případech, kdy před zásahem větve stromu a jiného porostu, strom či jiný porost zasáhne do vedení nebo při provádění zásahu může padající větve, strom či jiný porost zasáhnout vedení.

Tabulka č. 1 | Bezpečná vzdálenost od vedení

| Jmenovitá napětí AC | Bezpečná vzdálenost od vedení |
|----------------------------|-------------------------------|
| Nízké napětí 400/230 V | 1 m |
| Vysoké napětí 22 kV | 2 m |
| Velmi vysoké napětí 110 kV | 3 m |

- V případě, že osoba provádějící zásah nemůže dodržet zásady uvedené shora, musí u zásahu zajistit osobu s příslušnou elektrotechnickou kvalifikací dle vyhl. č. 50/1978 Sb., v platném znění, která bude provádět dozor a odpovídat za bezpečnost zásahu nebo požádat E.ON Distribuce, a.s., o vypnutí nadzemního vedení.
- V případě pádu stromu či jiného porostu včetně jejich větví do nadzemního vedení musí osoba provádějící zásah:
 - bezodkladně přerušit prováděný zásah
 - nedotýkat se stromu či jiného porostu nebo jejich větví, které jsou v kontaktu s nadzemním vedením
 - opustit pracoviště
 - o vzniklém mimořádném stavu informovat telefonicky na tel. č. 800 22 55 77 poruchovou službu elektřiny
 - vyčkat na příjezd zaměstnance E.ON Servisní s.r.o (zplnomocněná od provozovatele DS), který rozhodne o dalším způsobu pokračování v zásahu

B. ROZSAH ODSTRANĚNÍ A OKLEŠTĚNÍ STROMOVÍ

Ochranná pásma - § 46 EZ

Ochranným pásmem zařízení elektrizační soustavy (distribuční soustava je součástí elektrizační soustavy viz §2 odst. 2 písm. a) bodu 4. EZ) je prostor v bezprostřední blízkosti tohoto zařízení určený k zajištění jeho spolehlivého provozu a k ochraně života, zdraví a majetku osob.

Ochrannými pásmy jsou chráněna nadzemní vedení, podzemní vedení, elektrické stanice, výrobní elektřiny a vedení měřicí, ochranné, řídicí, zabezpečovací, informační a telekomunikační techniky.

Ochranné pásmo nadzemního vedení je souvislý prostor vymezený svislými rovinami vedenými po obou stranách vedení ve vodorovné vzdálenosti měřené kolmo na vedení, která činí od krajního vodiče vedení na obě jeho strany vzdálenost viz tabulka č. 2.

Ochranné pásmo elektrické stanice je vymezeno svislými rovinami vedenými ve vodorovné vzdálenosti viz tabulka č. 3.

Ochranné pásmo podzemního vedení do napětí 110 kV včetně a vedení řídicí a zabezpečovací techniky činí 1 m po obou stranách krajního kabelu.



V lesních průsecích jsou vlastníci či uživatelé dotčených nemovitostí povinni umožnit zaměstnancům E.ON Distribuce, a.s., či jím zplnomocněným zhotovitelům, udržování volného pruhu pozemků o šířce 4 m po jedné straně základů podpěrných bodů nadzemního vedení.

Tabulka č. 2 | Ochranná pásma nadzemních vedení | Rozdělení ochranných pásem dle roku vybudování vedení

| Jmenovitá napětí AC (kV) | Holé vodiče (m) | Vodiče s základní izolací (m) | Závěsná kabelová vedení (m) |
|--------------------------|-----------------|-------------------------------|-----------------------------|
| nad 1 do 35 včetně | 7*** 10** 10* | 2** | 1*** |
| nad 35 do 110 včetně | 12*** 12** 15* | 5*** | 2*** |

Legenda: * vedení vybudované do 31. 12. 1994 | ** vedení vybudované od 1. 1. 1995 do 31. 12. 2000 | *** vedení vybudované od 1. 1. 2001

Tabulka č. 3 | Ochranná pásma elektrických stanic

| Druh stanice | Ochranné pásmo |
|--|---|
| Venkovní elektrické stanice a stanice s napětím vyšším než 52kV v budovách | 20 m od oplocení nebo vnějšího líce obvodového zdíva |
| Stožárové elektrické stanice a věžové stanice s venkovním příívodem napětí z úrovně nad 1kV a menší než 52kV | 7 m od vnější hrany půdorysu stanice ve všech směrech |
| Kompaktní a zděné elektrické stanice s příívodem napětí z úrovně nad 1kV a menší než 52kV na úroveň nízkého napětí | 2 m od vnějšího pláště ve všech směrech |
| Vestavěné elektrické stanice | 1 m od obestavění |

Dle §46 odst. 8 EZ - V ochranném pásmu nadzemního a podzemního vedení je zakázáno podle písm. a) zřizovat bez souhlasu vlastníka těchto zařízení stavby či umísťovat konstrukce a jiná podobná zařízení, jakož i uskladňovat hořlavé a výbušné látky, podle písm. c) provádět činnosti, které by mohly ohrozit spolehlivost a bezpečnost provozu těchto zařízení nebo ohrozit život, zdraví či majetek osob, podle písm. d) provádět činnosti, které by znemožňovaly nebo podstatně znesnadňovaly přístup k těmto zařízením.

Dle §46 odst. 9 EZ - V ochranném pásmu nadzemního vedení je zakázáno vysazovat chmelnice a nechávat růst porosty nad výškou 3 m.

Dle §46 odst. 10 EZ - V ochranném pásmu podzemního vedení je zakázáno vysazovat trvalé porosty a přejíždět vedení mechanismy o celkové hmotnosti nad 6 t.

Provozovatel distribuční soustavy stanovuje rozsah odstranění a okleštění stromoví a jiných porostů, které ohrožují spolehlivý a bezpečný provoz zařízení distribuční soustavy na Nejkratší doporučenou vzdálenost porostu od venkovního vedení viz tabulka č. 4 - na tuto vzdálenost musí být porosty průběžně oklešťovány (z důvodu ročního přírůstku či vychýlení porostu při větru)

Tabulka č. 4 | Nejkratší doporučená vzdálenost porostu od vedení

| Jmenovitá napětí AC | Nejkratší doporučená vzdálenost porostu od venkovního vedení |
|----------------------------|--|
| Nízké napětí 400/230 V | 2 m |
| Vysoké napětí 22 kV | 3,6 m |
| Velmi vysoké napětí 110 kV | 4,5 m |